

Sysselsatta efter näringsgren 2006-2015

Employed persons by branch of activity during the years 2006-2015

I korta drag

Arbetskraftsundersökningarnas temarapport för tredje kvartalet 2016 ger en beskrivning över utvecklingen av antalet sysselsatta efter näringsgren mellan 2006 och 2015. Utvecklingen beskrivs uppdelat efter bakgrundsvariablerna ålder, inrikes och utrikes födda samt utbildningsnivå. För de anställda, en undergrupp till de sysselsatta, beskrivs även utvecklingen inom näringsgrenarna efter anknytning till arbetsmarknaden och sektor. Vidare undersöks hur den överenskomna arbetstiden och övertiden har utvecklats.

- Antalet sysselsatta i åldern 15-74 år har ökat från till 4 429 400 år 2006 till 4 837 200 år 2015. År 2015 uppgick antalet sysselsatta män till 2 530 200 och antalet sysselsatta kvinnor till 2 307 000.
- *Vård och omsorg* var den näringsgren som sysselsatte flest personer år 2006 och antalet sysselsatta uppgick till 702 700. År 2015 sysselsatte *Vård och omsorg* 736 900 personer och var den näst största näringsgrenen. *Tillverkning o utvinning, energi o miljö* var den näringsgren som sysselsatte näst flest år 2006. Antalet sysselsatta i näringsgrenen har minskat från 663 500 år 2006 till 561 600 år 2015 och är nu den tredje största. Antalet sysselsatta inom *Tillverkning o utvinning, energi o miljö* minskade främst 2009, i samband med finanskrisen, och har därefter inte återhämtat sig. Istället har antalet sysselsatta främst ökat inom *Finansiell verksamhet, företagstjänster* under perioden 2006 till 2015. I denna näringsgren har antalet sysselsatta ökat från 621 500 till 802 800 och det var den näringsgren som sysselsatte flest antal personer år 2015.
- Under 2015 var *Handel* den näringsgren som flest unga i åldern 15-24 år var sysselsatta inom, följt av *Finansiell verksamhet, företagstjänster*. Inom *Handel* var 94 400 personer i åldern 15-24 år sysselsatta, vilket motsvarar 18,2 procent av samtliga unga sysselsatta. För åldergrupperna 25-54 år och 55-74 år uppvisades högst antal sysselsatta inom näringsgrenarna *Finansiell verksamhet, företagstjänster* och *Vård och omsorg* år 2015. I *Finansiell verksamhet, företagstjänster* uppgick antalet sysselsatta i åldern 25-54 år till 570 400, vilket motsvarar 17,3 procent av



Statistiska centralbyrån
Statistics Sweden

Fredrik Öhrström, SCB, tfn 010 – 479 41 12, fredrik.ohrstrom@scb.se
Cecilia Karlsson, SCB, tfn 010 – 479 48 32, cecilia.karlsson@scb.se

Statistics Sweden is responsible for the official statistics within this area and has produced these statistics.

Series AM – Arbetsmarknad 110 SM Published on 22 November 2016.
URN:NBN:SE:SCB-2014-AM110SM1604_pdf
Previous publication: See the section Facts about the statistics.
The publisher of Statistical Reports is Stefan Lundgren, Statistics Sweden.

samtliga sysselsatta i åldersgruppen. Under 2015 var 190 400 personer i åldern 55-74 år sysselsatta i näringsgrenen *Vård och omsorg*, vilket motsvarar 18,5 procent. Bland männen i åldersgrupperna 25-54 år och 55-74 år var *Finansiell verksamhet, företagstjänster* och *Tillverkning o utvinning, energi o miljö* de största näringsgrenarna. Bland kvinnorna i dessa båda åldersgrupper var den största näringsgrenen *Vård och omsorg*.

- Antalet sysselsatta utrikes födda inom *Vård och omsorg* har ökat från 105 800 till 162 600 under perioden 2006-2015. År 2015 arbetade runt var femte utrikes född sysselsatt inom näringsgrenen. *Hotell och restaurang* var den näringsgren med högst andel utrikes födda år 2015, där 36,7 procent av alla sysselsatta var utrikes födda.
- Under 2015 var *Tillverkning o utvinning, energi o miljö* den näringsgren där andelen fast anställda var högst, följt av *Information och kommunikation* och *Byggverksamhet*. Av de anställda inom *Tillverkning o utvinning, energi o miljö* var 91,9 procent fast anställda. *Hotell och restaurang* var den näringsgrenen med högst andel tidsbegränsat anställda 2015, följt av *Personliga och kulturella tjänster*. Av de anställda inom *Hotell och restaurang* var 38,8 procent tidsbegränsat anställda.
- *Vård och omsorg* var den näringsgren med högst antal kommunalt anställda över hela tidsperioden. I näringsgrenen uppgick antalet kommunalt anställda till 577 900 år 2006 och till 538 600 år 2015. Antalet kommunalt anställda inom näringsgrenen minskade främst under 2009 och 2012. Under perioden 2006-2015 ökade dock antalet privat anställda inom *Vård och omsorg*. År 2006 uppgick antalet till 103 700 och nio år senare var det 174 700.
- I *Byggverksamhet* hade 93,0 procent av de sysselsatta en överenskommen tid på 35 timmar eller mer år 2015. Det kan jämföras med andelen heltidssysselsatta i *Hotell och restaurang* som var 59,0 procent, vilket var den lägsta andelen bland näringsgrenarna år 2015. Under perioden 2006-2015 uppvisades de lägsta andelarna heltidssysselsatta i *Hotell och restaurang*, *Personliga och kulturella tjänster* och *Vård och omsorg*.
- Andelen sysselsatta med en överenskommen tid mellan 20-34 timmar i veckan var högst i *Vård och omsorg* under åren 2006-2015. Av rapporten framgår det att andelen visade på en minskande utveckling under åren 2011-2014, samtidigt som andelen heltidsarbetande gick upp. År 2015 uppgick andelen sysselsatta med en överenskommen arbetstid på 20-34 timmar i veckan till 30,0 procent i näringsgrenen. Av kvinnor som var sysselsatta inom *Vård och omsorg* 2015 arbetade 33,2 procent 20-34 timmar i veckan. Motsvarande andel var 17,4 procent bland männen.

Innehåll

Statistiken med kommentarer	7
Inledning	7
Begrepp och definitioner	8
Sysselsatta efter näringsgren	9
Sysselsatta– en överblick	9
Ålder	12
Inrikes och utrikes födda	18
Utbildningsnivå	23
Anknytningsgrad	31
Sektor	36
Arbets tid i olika näringsgrenar	39
Överenskommen arbetstid	39
Övertid	48
Tabeller	52
1a. Sysselsatta efter ålder och näringsgren, år 2006-2015. Tusental.	52
1b. Fördelningen bland sysselsatta efter ålder och näringsgren, år 2006-2015. Procent.	53
1c. Fördelningen bland sysselsatta efter ålder och näringsgren, år 2006-2015. Procent.	54
2a. Sysselsatta män efter ålder och näringsgren, 2006-2015, år 2006-2015. Tusental.	55
2b. Fördelningen bland sysselsatta män efter ålder och näringsgren, 2006-2015, år 2006-2015. Procent.	56
2c. Fördelningen bland sysselsatta män efter ålder och näringsgren, 2006-2015, år 2006-2015. Procent.	57
3a. Sysselsatta kvinnor efter ålder och näringsgren, 2006-2015, år 2006-2015. Tusental.	58
3b. Fördelningen bland sysselsatta kvinnor efter ålder och näringsgren, 2006-2015, år 2006-2015. Procent.	59
3c. Fördelningen bland sysselsatta kvinnor efter ålder och näringsgren, 2006-2015, år 2006-2015. Procent.	60
4a. Sysselsatta 15-74 år efter inrikes och utrikes födda samt näringsgren, år 2006-2015. Tusental.	61
4b. Fördelningen bland sysselsatta 15-74 år efter inrikes och utrikes födda samt näringsgren, år 2006-2015. Procent.	62
4c. Fördelningen bland sysselsatta 15-74 år efter inrikes och utrikes födda samt näringsgren, år 2006-2015. Procent.	63
5a. Sysselsatta män 15-74 år efter inrikes och utrikes födda samt näringsgren, år 2006-2015. Tusental.	64
5b. Fördelningen bland sysselsatta män 15-74 år efter inrikes och utrikes födda samt näringsgren, år 2006-2015. Procent.	65
5c. Fördelningen bland sysselsatta män 15-74 år efter inrikes och utrikes födda samt näringsgren, år 2006-2015. Procent.	66

6a. Sysselsatta kvinnor 15-74 år efter inrikes och utrikes födda samt näringsgren, år 2006-2015. Tusental.	67
6b. Fördelningen bland sysselsatta kvinnor 15-74 år efter inrikes och utrikes födda samt näringsgren, år 2006-2015. Procent.	68
6c. Fördelningen bland sysselsatta kvinnor 15-74 år efter inrikes och utrikes födda samt näringsgren, år 2006-2015. Procent.	69
7a. Sysselsatta 15-74 år efter utbildningsnivå och näringsgren, 2008-2015. Tusental.	70
7b. Fördelningen bland sysselsatta 15-74 år efter utbildningsnivå och näringsgren, 2008-2015. Procent.	71
7c. Fördelningen bland sysselsatta 15-74 år efter utbildningsnivå och näringsgren, 2008-2015. Procent.	72
8a. Sysselsatta män 15-74 år efter utbildningsnivå och näringsgren, 2008-2015. Tusental.	73
8b. Fördelningen bland sysselsatta män 15-74 år efter utbildningsnivå och näringsgren, 2008-2015. Procent.	74
8c. Fördelningen bland sysselsatta män 15-74 år efter utbildningsnivå och näringsgren, 2008-2015. Procent.	75
9a. Sysselsatta kvinnor 15-74 år efter utbildningsnivå och näringsgren, 2008-2015. Tusental. 9a.	76
9b. Fördelningen bland sysselsatta kvinnor 15-74 år efter utbildningsnivå och näringsgren, 2008-2015. Procent.	77
9c. Fördelningen bland sysselsatta kvinnor 15-74 år efter utbildningsnivå och näringsgren, 2008-2015. Procent.	78
10a. Anställda 15-74 år efter anknytningsgrad och näringsgren, år 2006-2015. Tusental.	79
10b. Fördelningen bland anställda 15-74 år efter anknytningsgrad och näringsgren, år 2006-2015. Procent.	80
10c. Fördelningen bland anställda 15-74 år efter anknytningsgrad och näringsgren, år 2006-2015. Procent.	81
11a. Anställda 15-74 år efter sektor och näringsgren, år 2006-2015. Tusental.	82
11b. Fördelningen bland anställda 15-74 år efter sektor och näringsgren, år 2006-2015. Procent.	83
11c. Fördelningen bland anställda 15-74 år efter sektor och näringsgren, år 2006-2015. Procent.	84
12a. Sysselsatta 15-74 år efter överenskommen tid och näringsgren, år 2006-2015. Tusental.	85
12b. Fördelningen bland sysselsatta 15-74 år efter överenskommen tid och näringsgren, år 2006-2015. Procent.	86
12c. Fördelningen bland sysselsatta 15-74 år efter överenskommen tid och näringsgren, år 2006-2015. Procent.	87
13a. Sysselsatta män 15-74 år efter överenskommen tid och näringsgren, år 2006-2015. Tusental.	88
13b. Fördelningen bland sysselsatta män 15-74 år efter överenskommen tid och näringsgren, år 2006-2015. Procent.	89
13c. Fördelningen bland sysselsatta män 15-74 år efter överenskommen tid och näringsgren, år 2006-2015. Procent.	90
14a. Sysselsatta kvinnor 15-74 år efter överenskommen tid och näringsgren, år 2006-2015. Tusental.	91
14b. Fördelningen bland sysselsatta kvinnor 15-74 år efter överenskommen tid och näringsgren, år 2006-2015. Procent.	92

14c. Fördelningen bland sysselsatta kvinnor 15-74 år efter överenskommen tid och näringsgren, år 2006-2015. Procent.	93
15a. Sysselsatta 15-74 år efter faktiskt arbetad tid och näringsgren, år 2006-2015. Tusental.	94
15b. Fördelningen bland sysselsatta 15-74 år efter faktiskt arbetad tid och näringsgren, år 2006-2015. Procent.	95
15c. Fördelningen bland sysselsatta 15-74 år efter faktiskt arbetad tid och näringsgren, år 2006-2015. Procent.	96
16a. Sysselsatta män 15-74 år efter faktiskt arbetad tid och näringsgren, år 2006-2015. Tusental.	97
16b. Fördelningen bland sysselsatta män 15-74 år efter faktiskt arbetad tid och näringsgren, år 2006-2015. Procent.	98
16c. Fördelningen bland sysselsatta män 15-74 år efter faktiskt arbetad tid och näringsgren, år 2006-2015. Procent.	99
17a. Sysselsatta kvinnor 15-74 år efter faktiskt arbetad tid och näringsgren, år 2006-2015. Tusental.	100
17b. Fördelningen bland sysselsatta kvinnor 15-74 år efter faktiskt arbetad tid och näringsgren, år 2006-2015. Procent.	101
17c. Fördelningen bland sysselsatta kvinnor 15-74 år efter faktiskt arbetad tid och näringsgren, år 2006-2015. Procent.	102
18a. Anställda 15-74 år efter övertid och näringsgren, år 2006-2015. Tusental.	103
18b. Fördelningen bland anställda 15-74 år efter övertid och näringsgren, år 2006-2015. Procent.	104
18c. Fördelningen bland anställda 15-74 år efter övertid och näringsgren, år 2006-2015. Procent.	105
19a. Anställda män 15-74 år efter övertid och näringsgren, år 2006-2015. Tusental.	106
19b. Fördelningen bland anställda män 15-74 år efter övertid och näringsgren, år 2006-2015. Procent.	107
19c. Fördelningen bland anställda män 15-74 år efter övertid och näringsgren, år 2006-2015. Procent.	108
20a. Anställda kvinnor 15-74 år efter övertid och näringsgren, år 2006-2015. Tusental.	109
20b. Fördelningen bland anställda kvinnor 15-74 år efter övertid och näringsgren, år 2006-2015. Procent.	110
20c. Fördelningen bland anställda kvinnor 15-74 år efter övertid och näringsgren, år 2006-2015. Procent.	111
Fakta om statistiken	112
Dataunderlag	112
Definitioner och förklaringar	112
Så görs statistiken	113
Statistikens tillförlitlighet	114
Bra att veta	114
In English	116
Summary	116
List of tables	118

List of terms

Statistiken med kommentarer

Inledning

I de kvartalsvisa statistiska meddelandena (SM) från Arbetskraftsundersökningarna (AKU) beskrivs arbetsmarknadssituationen för befolkningen i åldern 15-74 år. Utöver denna beskrivning infördes under det första kvartalet 2009 en mer fördjupad beskrivning av ett specifikt ämne i form av ett tema.

Temarapporten för tredje kvartalet 2016 behandlar antalet och andelen sysselsatta efter näringsgren. Underlag för rapporten är SCB:s Arbetskraftsundersökningar men det finns även annan statistik på området som SCB publicerar. På [RAMS produktsida](#) publiceras bland annat antalet förvärvsarbete efter näringsgren och bakgrundsvariablerna födelseregion, medborgarskapsland, yrkeställning, bostadens region, utbildningsnivå och arbetsställets storleksklass m.m. På [KS produktsida](#) publiceras antalet anställda inom näringslivet efter näringsgren och andel sjukfrånvarande efter näringsgren. De variabler som är unika för AKU är anställningsform, arbetstid och övertid.

I det inledande kapitlet beskrivs utveckling av antalet och andelen sysselsatta efter näringsgren under 2006-2015. Därefter beskrivs utvecklingen under perioden uppdelat efter ett antal bakgrundsvariabler: ålder, inrikes och utrikes födda samt utbildningsnivå. För de anställda, en undergrupp till de sysselsatta, beskrivs även utvecklingen i näringsgrenarna efter anknytning till arbetsmarknaden (om anställningen är fast eller tidsbegränsad) och sektorindelning. Slutligen kommer ett kapitel som rör arbetstid och här presenteras sysselsattas överenskomna arbetstid och övertid efter näringsgren.

På grund av de säsongsvariationer som uppvisas i kvartalsdata används årsdata för att beskriva utvecklingen av sysselsatta, och i vissa fall anställda, efter de ovan nämnda bakgrundsvariablerna. Numera finns dock antalet sysselsatta och anställda efter näringsgren samt faktiskt arbetade timmar efter näringsgren publicerat [säsongrensat](#) på SCB:s hemsida.

För åren 2006 och 2007 har länkad data använts för att skapa jämförbarhet i näringsgrensindelningen mellan åren under perioden 2006-2015.¹ Antalet sysselsatta i näringsgrenarna är därmed konsistenta med uppgifterna i AKU:s säsongrensningfiler. Länkningen av näringsgren gjorde dock att det inte var möjligt att ta fram data för sysselsatta efter utbildningsnivå för åren 2006-2007.

I rapporten används två olika andelar: en andel finns i tabellerna med data för 2015 och en annan andel används i diagrammen med tidsserier. Ta exemplet sysselsatta personer med förgymnasial utbildning i näringsgrenen *Handel*. I tabellerna presenteras andelen sysselsatta med förgymnasial utbildning i *Handel* av samtliga sysselsatta med förgymnasial utbildning. I diagrammen används däremot en annan skärning, här presenteras andelen sysselsatta inom *Handel* med förgymnasial utbildning av samtliga sysselsatta i näringsgrenen. Följande bakgrundsvariabler har tidsseriediagram med andel: utrikes och inrikes födda, utbildningsnivå, anknytningsgrad, överenskommen tid och övertid.

¹ Åren 2003 – 2008 användes standarden SNI 2002 som näringsgrensindelning. Standarden SNI 2007 används fr.o.m. AKU januari 2009. För att underlätta jämförbarheten mellan den gamla och nya nomenklaturen kodade AKU både SNI 2002 och SNI 2007 under 2008.

Begrepp och definitioner

Statistiken som framställs genom AKU är föremål för internationell samordning och bygger på International Labour Organization's, (ILO) konvention över arbetsmarknadsstatistiken. Undersökningen är således anpassad till internationella krav. Inom det Europeiska statistiksystemet (ESS) går undersökningarna under namnet Labour Force Survey, LFS. I statistiksamarbetet ingår EU:s medlemsländer, kandidatländer samt EFTA-länderna dit bland andra Norge och Island hör. Lagstiftningen syftar bland annat till en gemensam tillämpning av ILO:s begrepp.

I AKU kan en person klassificeras som sysselsatt, arbetslös eller utanför arbetskraften. De tre arbetskraftstatusen kan delas in i ytterligare undergrupper (se trädet under rubriken *Definition och förklaringar* (se sida 112). I denna rapport kommer fokus vara på sysselsatta personer och dess undergrupp anställda.

Som **sysselsatt** räknas de personer som har en anställning eller arbetar som företagare alternativt som medhjälpande hushållsmedlem. För att räknas som sysselsatt räcker det att ha arbetat minst en timme under referensveckan alternativt ha varit frånvarande från ett sådant arbete. Utöver detta krävs det att arbetet syftar till att generera inkomst till individen eller det hushåll personen ingår i.

Gruppen sysselsatta är mycket heterogen. De sysselsatta består av personer som arbetar heltid, deltid och ett mycket få antal timmar i veckan. De kan vara fast anställda, tidsbegränsat anställda, företagare eller medhjälpare.

I rapporten används bakgrundsvariabeln överenskommen arbetstid. I AKU baseras den på överenskommen arbetstid för anställda personer och på genomsnittlig arbetstid för personer som inte har en överenskommelse med sin arbetsgivare eller som är egenföretagare.

För fler definitioner och förklaringar se avsnittet *Fakta om statistiken*.

En förteckning över näringsgrenars undergrupper finns [här](#). Den näringsgrensindelning och de koder som AKU använder framgår av tabellen [här](#).

Sysselsatta efter näringsgren

I det här avsnittet presenteras utvecklingen av antalet och andelen sysselsatta efter näringsgren under åren 2006-2015, vidare uppdelat efter bakgrundsvariablerna ålder, inrikes och utrikes födda, utbildningsnivå, anknytning till arbetsmarknaden samt sektorstillhörighet. Då antalet näringsgrenar och bakgrundsvariabler resulterar i en relativt omfattande mängd tabeller och diagram, presenteras endast båda könen i diagrammen för att göra rapporten mer överskådlig. Till största delen finns den statistik som presenteras i rapporten även uppdelad efter kön i tabellbilagan.

Notera att två olika andelar används i rapporten: en andel finns i tabellerna med uppgifter för år 2015 och en annan andel används i diagrammen med tidsserier.

Sysselsatta– en överblick

År 2015 uppgick antalet sysselsatta i åldern 15-74 år till 4 837 200, av dessa var 2 530 200 män och 2 307 000 kvinnor. Enligt tabell 1 var *Finansiell verksamhet, företagstjänster* den näringsgrenen med flest antal sysselsatta år 2015. I näringsgrenen uppgick antalet sysselsatta till 802 800, vilket motsvarar 16,6 procent av samtliga sysselsatta. En annan stor näringsgren år 2015 var *Vård och omsorg*, som sysselsatte 736 900 personer eller 15,2 procent av de sysselsatta. I *Tillverkning o utvinning, energi o miljö* och *Handel* var 11,6 procent respektive 11,5 procent sysselsatta.

Bland de sysselsatta männen arbetade 454 100 personer, motsvarande 17,9 procent, inom *Finansiell verksamhet, företagstjänster* år 2015. Även *Tillverkning o utvinning, energi o miljö* var en stor näringsgren bland männen och 430 700 män eller 17,0 procent var sysselsatta inom den. Det kan jämföras med andelen sysselsatta kvinnor inom *Tillverkning o utvinning, energi o miljö* som var 5,7 procent. De näringsgrenar med lägst antal sysselsatta män var *Jordbruk, skogsbruk o fiske* och *Hotell och restaurang*. Dessa två var även de näringsgrenar som utgjorde lägst andel bland de sysselsatta totalt.

Under 2015 var i genomsnitt 589 600 kvinnor sysselsatta i *Vård och omsorg*, vilket var den näringsgren som sysselsatte störst antal kvinnor. Det motsvarar 25,6 procent av samtliga sysselsatta kvinnor. Bland de sysselsatta männen var motsvarande andel endast 5,8 procent. Inom *Utbildning* var 402 600 kvinnor sysselsatta år 2015. Även inom denna näringsgren skiljde antalet och andelen sysselsatta nämnvärt mellan kvinnor och män, 17,5 procent jämfört med 6,0 procent. Den tredje största näringsgrenen bland kvinnorna var *Finansiell verksamhet, företagstjänster*, här var 348 800 kvinnor sysselsatta. De tre näringsgrenar med lägst antal sysselsatta kvinnor var *Jordbruk, skogsbruk o fiske*, *Byggverksamhet* och *Transport*. Av de sysselsatta kvinnorna arbetade 1,1 procent inom *Byggverksamhet*, vilket kan jämföras med andelen bland männen som uppgick till 11,1 procent.

De tre största näringsgrenarna bland männen sysselsatte sammanlagt 47,2 procent av samtliga sysselsatta män år 2015. Motsvarande andel bland de sysselsatta kvinnorna var 58,2 procent.

Tabell 1

Antalet och andelen sysselsatta efter näringsgren och kön, 2015. 1000-tal samt procent.

	1000-tal			Procent		
	Män	Kvinnor	Båda könen	Män	Kvinnor	Båda könen
Jordbruk, skogsbruk o fiske	74,9	23,8	98,7	3,0	1,0	2,0
Tillverkning o utvinning, energi o miljö	430,7	130,9	561,6	17,0	5,7	11,6
Byggverksamhet	281,6	26,4	308,0	11,1	1,1	6,4
Handel	311,2	247,0	558,3	12,3	10,7	11,5
Transport	187,9	51,7	239,6	7,4	2,2	5,0
Hotell och restaurang	79,5	85,6	165,0	3,1	3,7	3,4
Information och kommunikation	142,7	58,0	200,7	5,6	2,5	4,1
Finansiell verksamhet, företags-tjänster	454,1	348,8	802,8	17,9	15,1	16,6
Offentlig förvaltning m.m.	136,2	177,1	313,3	5,4	7,7	6,5
Utbildning	151,4	402,6	554,0	6,0	17,5	11,5
Vård och omsorg	147,2	589,6	736,9	5,8	25,6	15,2
Personliga och kulturella tjänster	96,5	144,7	241,3	3,8	6,3	5,0
Uppgift saknas	5,3	4,1	9,4	0,2	0,2	0,2
Sysselsatta utomlands	31,0	16,7	47,8	1,2	0,7	1,0
Summa sysselsatta	2530,2	2307,0	4837,2	100,0	100,0	100,0

Källa: SCB, Arbetskraftsundersökningarna (AKU).

Antalet sysselsatta var 4 429 400 år 2006. Året därefter uppvisades en stark utveckling i antalet sysselsatta, som ökade med 111 300 personer. Under 2008 ökade antalet med 52 300 till 4 593 000. År 2009, i samband med finanskrisen, minskade antalet sysselsatta med 94 300. Därefter ökade antalet sysselsatta starkt igen 2011, då med 102 200 personer. Även åren 2013-2015 ökade antalet sysselsatta. År 2015 uppgick antalet till 4 837 200, vilket var en ökning med 64 900 jämfört med året innan.

I diagram 1 visas antalet sysselsatta efter de sex näringsgrenar med högst antal sysselsatta år 2015. Diagrammet visar att antalet sysselsatta ökade med 41 200 i *Finansiell verksamhet, företagstjänster* under 2007 och antalet i näringsgrenen uppgick till 662 700. Även året därefter ökade antalet sysselsatta inom näringsgrenen, då med 29 600 personer. Under 2009-2010 låg antalet sysselsatta i *Finansiell verksamhet, företagstjänster* relativt stabilt, för att sedan öka igen. År 2015 uppgick antalet sysselsatta i näringsgrenen till 802 800, vilket som tidigare nämnt var det högst uppvisade antalet sysselsatta bland näringsgrenarna det året.

I början av perioden var *Vård och omsorg* den näringsgren som sysselsatte flest personer. Antalet sysselsatta uppgick till 702 700 personer år 2006. Under 2011 och 2014 ökade antalet sysselsatta med strax under 20 000. År 2015 uppgick antalet sysselsatta i näringsgrenen till 736 900.

Diagrammet visar även att antalet sysselsatta låg relativt stabilt i *Tillverkning o utvinning, energi o miljö* under åren 2006-2008. Under 2009 minskade antalet sysselsatta med 58 900 och uppgick till 605 900. Även året därefter minskade antalet samt under åren 2012-2014. År 2015 uppgick antalet sysselsatta i *Tillverkning o utvinning, energi o miljö* till 561 600.

Antalet sysselsatta i *Offentlig förvaltning m.m.* uppgick till 252 800 år 2006. Därefter visar diagram 1 nedan på en uppåtgående trend i antalet sysselsatta

under åren 2009-2015. Störst ökning under perioden uppvisades år 2013, då antalet ökade med 12 400 till 296 200. År 2015 var antalet sysselsatta 313 300.

Diagram 1
Sysselsatta, efter de sex näringsgrenar med högst antal sysselsatta år 2015, 2006-2015. 1000-tal.

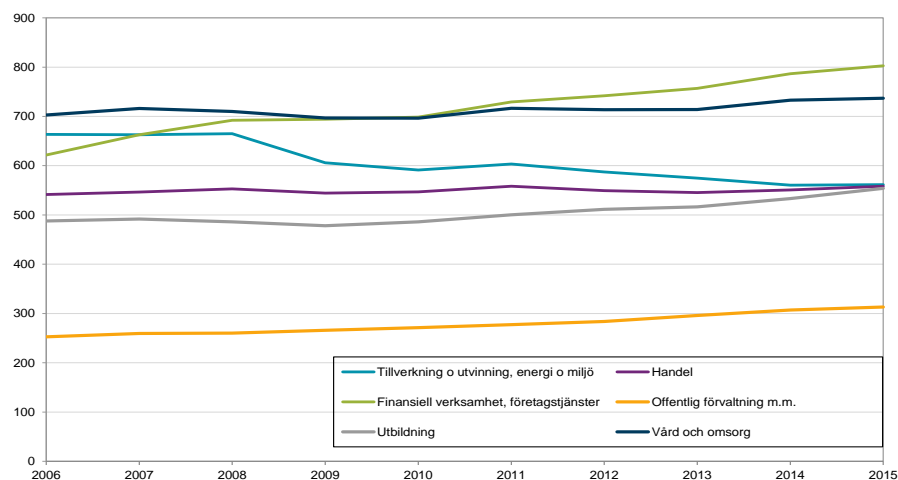

Källa: SCB, Arbetskraftsundersökningarna (AKU).

Av diagram 2 nedan framgår det att antalet sysselsatta i *Byggverksamhet* ökade under 2007 och 2008, med sammanlagt 29 700 personer till 298 300. Under 2009 minskade antalet sysselsatta i näringsgrenen med 10 600. De tre åren därefter visade antalet på en uppåtgående trend för att sedan stabilisera sig på en nivå runt 310 000.

Inom *Hotell och restaurang* var 127 400 sysselsatta år 2006. År 2015 var motsvarande siffra 165 000. Störst ökning i antalet sysselsatta uppvisades under åren 2007 och 2010. Under 2011 minskade antalet sysselsatta i näringsgrenen med 9 500 till 140 800. Under 2013-2015 uppvisades en ökande trend av antalet sysselsatta i *Hotell och restaurang*.

Antalet sysselsatta i *Transport* förändrades inte så mycket under perioden. Under 2006 uppgick antalet sysselsatta till 233 000 och nio år senare var antalet 239 600. Även i *Information och kommunikation* låg antalet sysselsatta relativt stabilt i början av perioden. Därefter visar diagram 2 på en ökning av antalet sysselsatta i näringsgrenen under 2011-2012, för att åter stabiliseras under 2013-2014.

Diagram 2
Sysselsatta, efter de sex näringsgrenar med lägst antal sysselsatta år 2015, 2006-2015. 1000-tal.

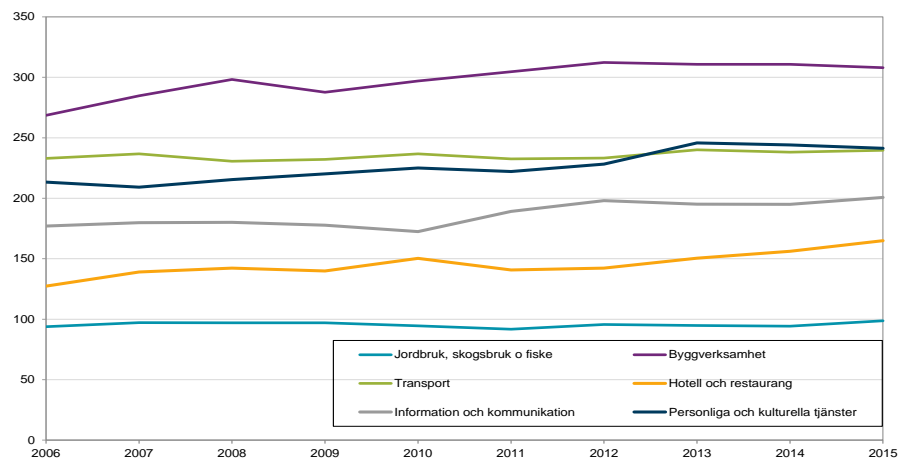

Källa: SCB, Arbetskraftsundersökningarna (AKU).

I tabell 2a (se tabellbilagan) presenteras utvecklingen av sysselsatta män efter näringsgren. Av tabellen framgår det att antalet sysselsatta män har ökat under perioden med undantag för åren 2009 och 2012. Antalet sysselsatta män uppgick till 2 330 800 år 2006 och nio år senare var antalet 2 530 200. Under perioden ökade främst antalet sysselsatta män i näringsgrenen *Finansiell verksamhet, företagstjänster*. Den största ökningen av antalet sysselsatta i näringsgrenen uppvisades år 2007, då antalet ökade med 24 500 till 375 000. I *Jordbruk, skogsbruk o fiske* var nivån i stort sett densamma i början och slutet av perioden, drygt 74 000 män var sysselsatta i näringsgrenen 2006 och 2015. Den näringsgren som hade störst minskning i antalet sysselsatta män under perioden var *Tillverkning o utvinning, energi o miljö*. År 2006 var 506 000 män sysselsatta inom näringsgrenen, motsvarande siffra år 2015 var 430 700.

Även antalet sysselsatta kvinnor ökade (se tabellbilaga, tabell 3a) de flesta åren under perioden 2006-2015, undantaget 2009-2010. År 2006 uppgick antalet sysselsatta kvinnor till 2 098 600 och nio år senare 2 307 000. Under 2007-2009 ökade antalet sysselsatta kvinnor främst inom *Finansiell verksamhet, företagstjänster*. Under de tre nämnda åren ökade antalet sammanlagt med 38 700 kvinnor. Även under åren 2011-2014 ökade antalet sysselsatta kvinnor i näringsgrenen. Antalet sysselsatta kvinnor visade på en ökande trend i *Utbildning* under åren 2011-2015. År 2011 var 364 700 kvinnor sysselsatta inom *Utbildning* och siffran hade stigit till 402 600 år 2015. Den största minskningen av antalet sysselsatta kvinnor uppvisades år 2009, då minskade antalet totalt sett med 31 200. Näringsgrenen *Vård och omsorg* stod för en minskning av 17 500 sysselsatta kvinnor.

Ålder

Uppdelning i åldersgrupper visar att det finns skillnader mellan grupperna avseende hur många som är sysselsatta inom olika näringsgrenar. Under 2015 var *Handel* den näringsgren som flest unga i åldern 15-24 år var sysselsatta inom, följt av *Finansiell verksamhet, företagstjänster*. Inom *Handel* var 94 400 personer i åldern 15-24 år sysselsatta, vilket motsvarar 18,2 procent av samtliga unga sysselsatta år 2015. Samma år var 76 300 unga personer sysselsatta inom *Finansiell verksamhet, företagstjänster*, vilket motsvarar 14,7 procent av samtliga sysselsatta personer i åldersgruppen. Bland unga sysselsatta män var 17,4 procent sysselsatta inom *Handel* och 16,5 procent inom *Finansiell verksamhet, företagstjänster* (se bilaga, tabell 2b). De två vanligaste näringsgrenarna bland unga sysselsatta kvinnor var *Handel* samt *Vård och omsorg* under 2015 som sysselsatte 19,0 respektive 18,9 procent av unga kvinnor. (se bilaga, tabell 3b).

År 2015 uppvisades högst antal sysselsatta i åldersgruppen 25-54 år inom näringsgrenen *Finansiell verksamhet, företagstjänster* med 570 400 personer, vilket motsvarar 17,3 procent av samtliga sysselsatta i åldersgruppen. Därefter kom näringsgrenen *Vård och omsorg* med 480 600 sysselsatta i åldern 25-54 år. Bland sysselsatta män i åldern 25-54 år var *Finansiell verksamhet, företagstjänster* och *Tillverkning o utvinning, energi o miljö* de vanligaste två näringsgrenarna. *Vård och omsorg* var den näringsgren som sysselsatte flest kvinnor, följt av *Utbildning*. Bland kvinnor i åldern 25-54 år var cirka en fjärdedel sysselsatta inom *Vård och omsorg*.

I likhet med åldersgruppen 25-54 år uppvisades högst andel sysselsatta inom näringsgrenarna *Vård och omsorg* och *Finansiell verksamhet, företagstjänster* för åldersgruppen 55-74 år. Under 2015 var 190 400 sysselsatta i åldern 55-74 år i näringsgrenen *Vård och omsorg*, vilket motsvarar 18,5 procent av samtliga sysselsatta i åldersgruppen. I *Finansiell verksamhet, företagstjänster* var 156 100 sysselsatta i åldern 55-74 år. Bland de sysselsatta männen i åldern 55-74 år var de två vanligaste näringsgrenarna *Finansiell verksamhet, företagstjänster* och *Tillverkning o utvinning, energi o miljö* och bland de sysselsatta kvinnorna *Vård och omsorg* och *Utbildning*.

Tabell 2

Antalet och andelen sysselsatta, efter näringsgren och ålder, 2015. 1000-tal samt procent.

	1000-tal			Procent		
	15-24 år	25-54 år	55-74 år	15-24 år	25-54 år	55-74 år
Jordbruk, skogsbruk o fiske	10,5	46,7	41,5	2,0	1,4	4,0
Tillverkning o utvinning, energi o miljö	40,7	396,9	124	7,9	12,1	12,0
Byggverksamhet	34,3	214,2	59,5	6,6	6,5	5,8
Handel	94,4	376,6	87,3	18,2	11,4	8,5
Transport	23,1	158,3	58,2	4,5	4,8	5,6
Hotell och restaurang	56,3	95,2	13,5	10,9	2,9	1,3
Information och kommunikation	12,2	162,8	25,7	2,4	4,9	2,5
Finansiell verksamhet, företags-tjänster	76,3	570,4	156,1	14,7	17,3	15,1
Offentlig förvaltning m.m.	13,8	223,2	76,2	2,7	6,8	7,4
Utbildning	38,5	380,3	135,2	7,4	11,6	13,1
Vård och omsorg	65,9	480,6	190,4	12,7	14,6	18,5
Personliga och kulturella tjänster	43,6	143,4	54,3	8,4	4,4	5,3
Uppgift saknas	2,3	5,9	1,1	0,4	0,2	0,1
Sysselsatta utomlands	5,8	34,5	7,4	1,1	1,0	0,7
Summa sysselsatta	517,8	3 289,1	1 030,4	100	100	100

Källa: SCB, Arbetskraftsundersökningarna (AKU).

I diagram 3 och 4 nedan visas antalet sysselsatta i åldern 15-24 år efter näringsgren. Det första diagrammet visar att antalet sysselsatta inom *Handel*, som är den näringsgren med högst antal sysselsatta ungdomar, har varierat över tidsperioden 2006-2015. Störst ökning uppvisades år 2007 då antalet sysselsatta ökade med 7 000 till 99 500. År 2012 minskade antalet i näringsgrenen med 9 200 till 91 700, vilket var den största minskningen under perioden. År 2015 var antalet sysselsatta i näringsgrenen 94 400.

Antalet unga sysselsatta inom *Tillverkning o utvinning, energi o miljö* minskade med 18 700 mellan 2008 och 2009 och har därefter fortsatt ligga på en lägre nivå. Uppdelat på åldersgrupper var minskningen bland sysselsatta i åldern 15-24 år relativt stor i förhållande till antalet i denna näringsgren, medan minskningen bland sysselsatta i åldern 25-54 år inte var lika stor i förhållande till antalet sysselsatta. Bland de äldre i åldern 55-74 år syntes inte någon större minskning i antalet sysselsatta inom *Tillverkning o utvinning, energi o miljö* 2009. År 2008 var 62 300 ungdomar i åldern 15-24 år sysselsatta inom *Tillverkning o utvinning, energi o miljö*, vilket kan jämföras med 43 600 år 2009.

Antalet sysselsatta i åldern 15-24 år har ökat inom *Finansiell verksamhet, företags-tjänster* under perioden. Störst ökning uppvisades 2007 och 2015, då antalet ökade med 8 000 respektive 6 900. Antalet unga sysselsatta i näringsgrenen var 64 200 år 2007 och 76 300 år 2015.

Diagram 3
Sysselsatta i åldern 15-24 år, efter de sex näringsgrenar med högst antal sysselsatta i åldern 15-24 år 2015, 2006-2015. 1000-tal.

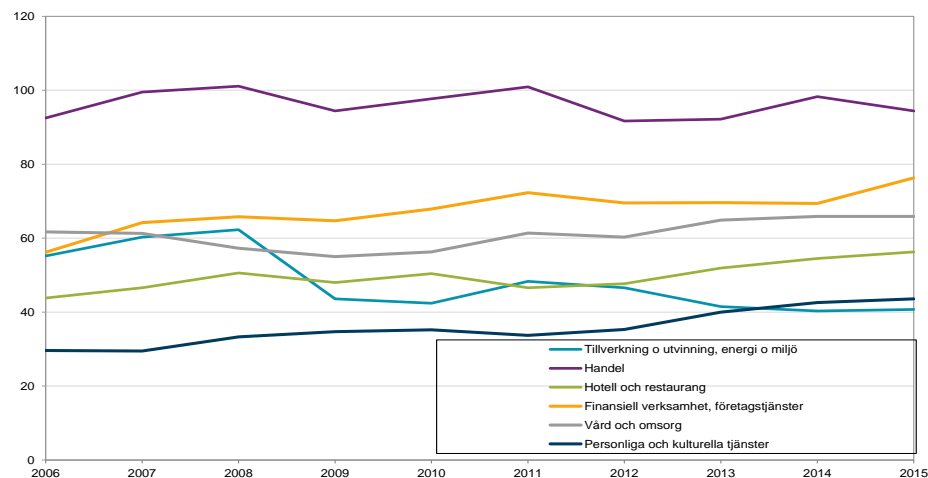

Källa: SCB, Arbetskraftsundersökningarna (AKU).

Diagram 4 nedan visar antalet sysselsatta i åldern 15-24 år efter de sex näringsgrenar med lägst antal sysselsatta. Diagrammet visar att antalet sysselsatta inom *Utbildning* uppgick till 22 700 år 2006. Antalet sysselsatta inom *Utbildning* har ökat från 2010 och den största ökningen skedde 2011 då antalet sysselsatta ökade med 5 000 till 29 700. År 2015 uppgick antalet sysselsatta i denna näringsgren till 38 500.

Handel och *Finansiell verksamhet, företagstjänster* är de näringsgrenar som 2015 sysselsatte flest män i åldern 15-24 år, med 45 000 respektive 42 600 (se bilaga, tabell 2a). Över tidsperioden 2006-2015 har antalet män i åldern 15-24 år visat störst minskning inom *Tillverkning o utvinning, energi o miljö*. Mellan 2008 och 2009 minskade antalet sysselsatta män inom *Tillverkning o utvinning, energi o miljö* från 48 600 till 32 200. Antalet sysselsatta inom *Byggverksamhet* minskade samtidigt med 4 300 till 33 400. Under tidsperioden 2006-2015 har antalet sysselsatta män ökat inom *Finansiell verksamhet, företagstjänster*. År 2006 sysselsatte denna näringsgren 30 200 unga män medan den sysselsatte 42 600 år 2015.

Handel och *Vård och omsorg* är de näringsgrenar som 2015 sysselsatte flest kvinnor i åldern 15-24 år med 49 500 respektive 49 100 personer (se bilaga, tabell 3a). Bland kvinnor i åldern 15-24 ökade antalet sysselsatta i näringsgrenen *Utbildning* år 2011, med 4 700 till 20 700. Antalet sysselsatta kvinnor i åldern 15-24 år ökade samma år även inom *Vård och omsorg*.

Diagram 4
Sysselsatta i åldern 15-24 år, efter de sex näringsgrenar med lägst antal sysselsatta i åldern 15-24 år 2015, 2006-2015. 1000-tal.

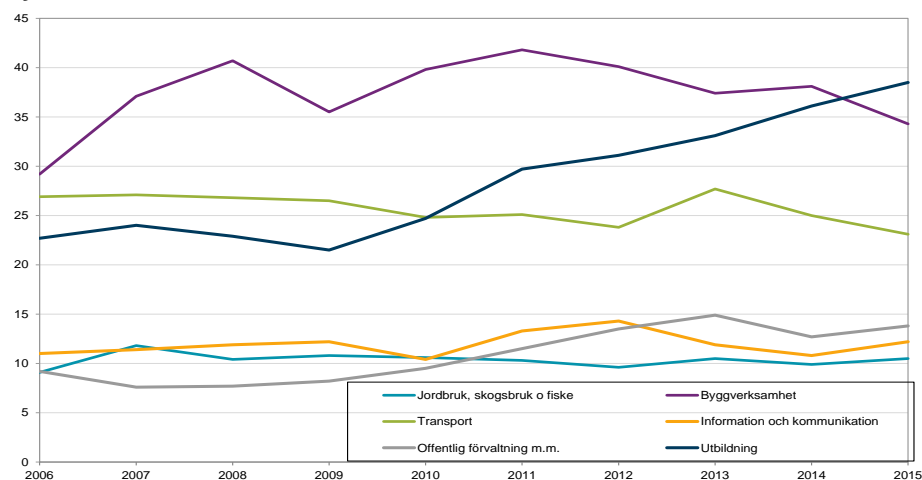

Källa: SCB, Arbetskraftsundersökningarna (AKU).

I diagram 5 och 6 nedan visas antalet sysselsatta i åldern 25-54 år efter näringsgren. Det första diagrammet visar att *Finansiell verksamhet, företagstjänster* nu är den näringsgren som sysselsätter flest personer i åldern 25-54 år. År 2006 var 439 200 sysselsatta inom *Finansiell verksamhet, företagstjänster*. Därefter ökade antalet sysselsatta år 2007 och 2008 med sammanlagt 46 100, för att sedan visa på små förändringar 2009 och 2010. Därefter har antalet sysselsatta i näringsgrenen ökat igen, med störst ökning år 2011 och 2014. Ökningarna uppgick till 27 900 respektive 17 800. År 2015 var 570 400 sysselsatta i *Finansiell verksamhet, företagstjänster*. Antalet sysselsatta inom *Offentlig förvaltning m.m.* har också ökat över tidsperioden, med störst ökning 2014 då antalet sysselsatta i näringsgrenen ökade med 13 200 till 215 200. Samtidigt har antalet sysselsatta inom *Tillverkning o utvinning, energi o miljö* minskat från 482 600 till 396 900 över tidsperioden, med störst minskning 2009 då antalet sysselsatta i näringsgrenen i åldern 25-54 minskade med 37 200.

Diagram 5
Sysselsatta i åldern 25-54 år, efter de sex näringsgrenar med högst antal sysselsatta i åldern 25-54 år 2015, 2006-2015. 1000-tal.

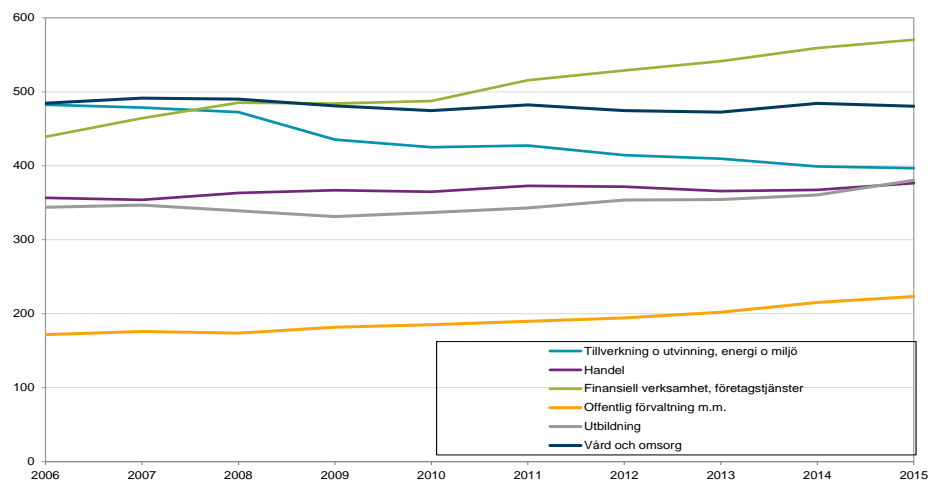

Källa: SCB, Arbetskraftsundersökningarna (AKU).

Diagram 6 visar att antalet sysselsatta i åldern 25-54 år inom *Byggsamhet* uppgick till 178 600 år 2006 och till 214 200 år 2015. Antalet i näringsgrenen

ökade framförallt 2007 och 2008 då antalet sysselsatta ökade med 8 400 respektive 11 300.

Bland män i åldern 25-54 år var *Finansiell verksamhet, företagstjänster* och *Tillverkning o utvinning, energi o miljö* de näringsgrenar som sysselsatte flest män 2015. Inom *Finansiell verksamhet, företagstjänster* uppgick antalet sysselsatta män i åldern 25-54 år till 310 500. I näringsgrenen ökade antalet sysselsatta män främst år 2007 och 2011. År 2015 var 302 000 män sysselsatta inom *Tillverkning o utvinning, energi o miljö*. I näringsgrenen har antalet minskat, främst under 2009 och 2012. Bland kvinnor i åldern 25-54 år är den största gruppen sysselsatt inom *Vård och omsorg* följt av *Utbildning*. År 2015 sysselsatte dessa näringsgrenar 384 000 respektive 278 400 kvinnor i åldern 25-54 år. Antalet sysselsatta kvinnor i åldern 25-54 år har minskat inom *Tillverkning o utvinning, energi o miljö* med störst minskningar 2009 och 2014. Även inom *Vård och omsorg* har antalet kvinnor minskat från 402 800 år 2006 till 384 000 år 2015. Den största minskningen uppvisades 2009 då antalet minskade med 11 500.

Diagram 6

Sysselsatta i åldern 25-54 år, efter de sex näringsgrenar med lägst antal sysselsatta i åldern 25-54 år 2015, 2006-2015. 1000-tal.

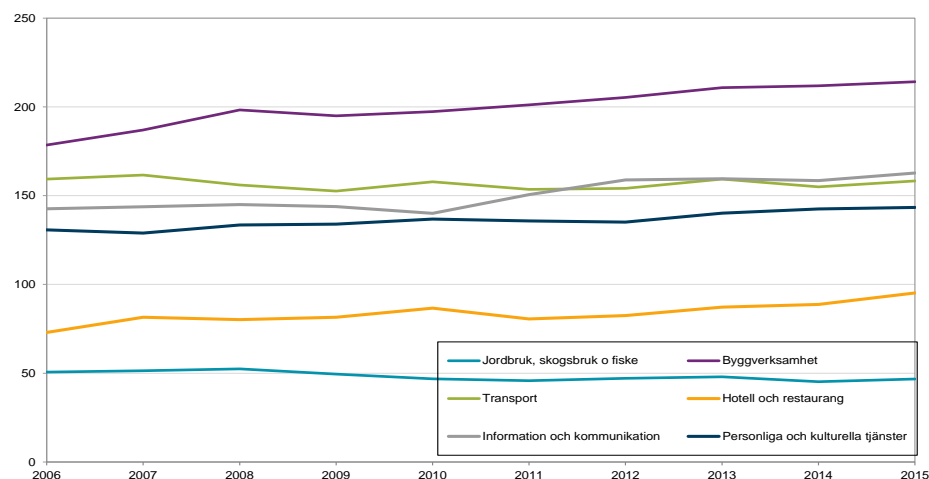

Källa: SCB, Arbetskraftsundersökningarna (AKU).

I diagram 7 och 8 nedan visas antalet sysselsatta i åldern 55-74 år efter näringsgren. Det första diagrammet visar att *Vård och omsorg* är den näringsgren som sysselsätter flest i åldern 55-74 år. Antalet sysselsatta har ökat över tid i denna näringsgren, från 156 200 år 2006 till 190 400 år 2015. Även antalet sysselsatta inom *Finansiell verksamhet, företagstjänster* har ökat över perioden med störst ökning 2014, då antalet ökade med 11 900 till 157 800. År 2015 var 156 100 sysselsatta i näringsgrenen.

Diagram 7

Sysselsatta i åldern 55-74 år, efter de sex näringsgrenar med högst antal sysselsatta i åldern 55-74 år 2015, 2006-2015. 1000-tal.

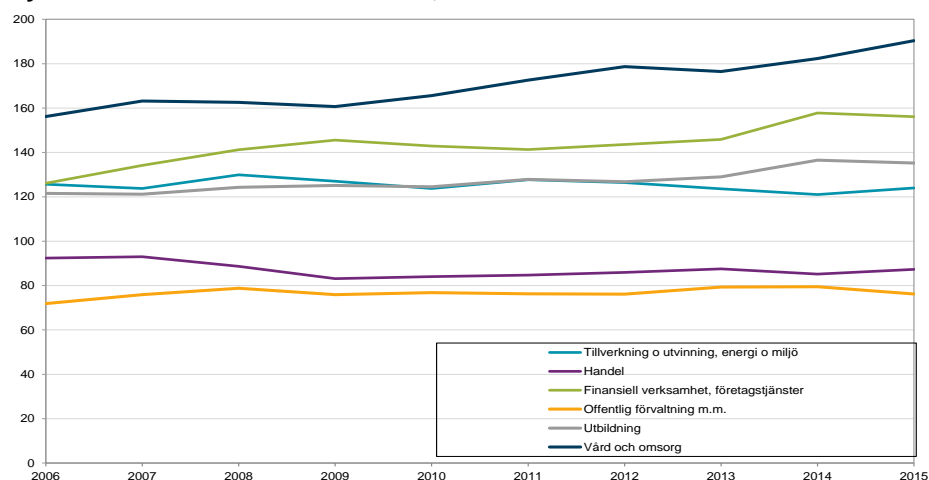

Källa: SCB, Arbetskraftsundersökningarna (AKU).

Antalet sysselsatta i åldern 55-74 år ökade inom *Personliga och kulturella tjänster* med 7 700 år 2013 för att sedan minska med 6 600 året efter. År 2015 var 54 300 sysselsatta i näringsgrenen. Antalet sysselsatta inom *Transport* har ökat något över tidsperioden och uppgick 2015 till 58 200.

I likhet med män i åldersgruppen 25-54 var *Finansiell verksamhet, företagstjänster* och *Tillverkning o utvinning, energi o miljö* de näringsgrenar som sysselsatte flest män även bland sysselsatta män i åldern 55-74 år (se bilaga, tabell 2a). Dessa näringsgrenar sysselsatte 101 000 respektive 100 200 män i åldern 55-74 år 2015. Över tidsperioden har antalet sysselsatta inom *Finansiell verksamhet, företagstjänster* ökat. År 2014 ökade antalet sysselsatta i näringsgrenen med 8 400, vilket var den största ökningen under tidsperioden. I åldersgruppen har antalet sysselsatta inom *Tillverkning o utvinning, energi o miljö* varit relativt stabilt över tidsperioden 2006-2015. Bland kvinnor i åldern 55-74 år var 156 500 sysselsatta inom *Vård och omsorg* år 2015. Det var den näringsgren med högst antal sysselsatta, följt av *Utbildning* som sysselsatte 98 600. Antalet kvinnor sysselsatta inom *Vård och omsorg* ökade med 7 000 år 2015.

Diagram 8

Sysselsatta i åldern 55-74 år, efter de sex näringsgrenar med lägst antal sysselsatta i åldern 55-74 år 2015, 2006-2015. 1000-tal.

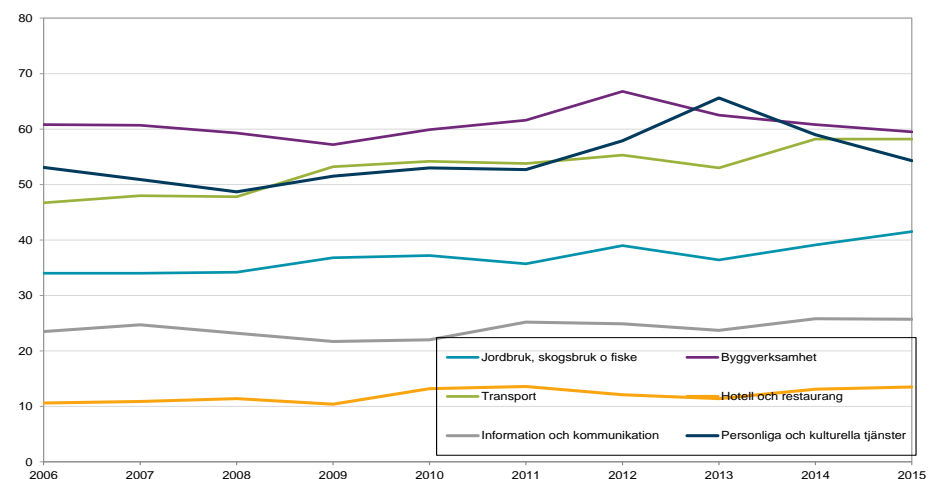

Källa: SCB, Arbetskraftsundersökningarna (AKU).

Inrikes och utrikes födda

Under 2015 var *Finansiell verksamhet, företagstjänster* den näringsgren där flest inrikes födda i åldern 15-74 år var sysselsatta, följt av *Vård och omsorg*. Inom *Finansiell verksamhet, företagstjänster* var 664 600 inrikes födda sysselsatta 2015, vilket motsvarar 16,6 procent av samtliga sysselsatta inrikes födda. Inom *Vård och omsorg* var 574 700 sysselsatta, vilket motsvarar 14,4 procent. Bland inrikes födda män var 18,0 procent sysselsatta inom *Finansiell verksamhet, företagstjänster* och 17,5 procent inom *Tillverkning o utvinning, energi o miljö* (se bilaga, tabell 5b). Bland inrikes födda kvinnor var de två största näringsgrenarna *Vård och omsorg* och *Utbildning* under 2015, vars andelar utgjorde 24,6 respektive 17,4 procent (se bilaga, tabell 6b).

Under 2015 var *Vård och omsorg* den näringsgren som flest utrikes födda i åldern 15-74 år var sysselsatta i, följt av *Finansiell verksamhet, företagstjänster*. Inom *Vård och omsorg* var 162 200 utrikes födda sysselsatta, vilket motsvarar 19,4 procent av samtliga sysselsatta utrikes födda år 2015. Inom *Finansiell verksamhet, företagstjänster* var 138 200 sysselsatta, vilket motsvarar 16,5 procent av samtliga sysselsatta utrikes födda. Bland utrikes födda män var 17,5 procent sysselsatta inom *Finansiell verksamhet, företagstjänster* och 14,5 procent inom *Tillverkning o utvinning, energi o miljö* (se bilaga, tabell 5b). Bland utrikes födda kvinnor var de två vanligaste näringsgrenarna *Vård och omsorg* samt *Utbildning* under 2015 med 30,2 respektive 17,5 procent (se bilaga, tabell 6b).

Tabell 3

Antalet och andelen sysselsatta i åldern 15-74 år, efter näringsgren samt inrikes och utrikes födda, 2015. 1000-tal samt procent.

	1000-tal			Procent		
	Inrikes	Utrikes	Samtliga	Inrikes	Utrikes	Samtliga
Jordbruk, skogsbruk o fiske	92,1	6,5	98,7	2,3	0,8	2,0
Tillverkning o utvinning, energi o miljö	477,2	84,4	561,6	11,9	10,1	11,6
Byggverksamhet	272,1	35,8	308,0	6,8	4,3	6,4
Handel	478,1	80,1	558,3	12,0	9,6	11,5
Transport	186,4	53,3	239,6	4,7	6,4	5,0
Hotell och restaurang	104,4	60,6	165,0	2,6	7,2	3,4
Information och kommunikation	177,6	23,2	200,7	4,4	2,8	4,1
Finansiell verksamhet, företags-tjänster	664,6	138,2	802,8	16,6	16,5	16,6
Offentlig förvaltning m.m.	277,2	36,1	313,3	6,9	4,3	6,5
Utbildning	450,5	103,4	554,0	11,3	12,3	11,5
Vård och omsorg	574,7	162,2	736,9	14,4	19,4	15,2
Personliga och kulturella tjänster	205,1	36,2	241,3	5,1	4,3	5,0
Uppgift saknas	6,2	3,2	9,4	0,2	0,4	0,2
Sysselsatta utomlands	33,1	14,7	47,8	0,8	1,8	1,0
Summa sysselsatta	3 999,3	837,9	4 837,2	100	100	100

Källa: SCB, Arbetskraftsundersökningarna (AKU).

Finansiell verksamhet, företagstjänster är den näringsgren med störst antal sysselsatta inrikes födda i åldern 15-74 år. År 2006 uppgick antalet sysselsatta i näringsgrenen till 547 500 och år 2015 var antalet 664 600. Störst ökning uppvisades 2007 då antalet sysselsatta inrikes födda ökade med 34 200. Större ökning var det även år 2011 och 2014. Antalet inrikes födda sysselsatta inom

Tillverkning o utvinning, energi o miljö minskade med 47 100 år 2009. Större minskningar var det också 2010 samt 2012-2014.

Vård och omsorg är den näringsgren som sysselsatta näst störst antal inrikes födda. I näringsgrenen var 574 700 sysselsatta år 2015. Antalet sysselsatta i näringsgrenen har minskat med störst minskningar 2009 och 2010. Dessa år minskade antalet sysselsatta med 14 300 och 9 700. Därefter ökade antalet med 12 300 år 2011.

Diagram 9

Inrikes födda sysselsatta i åldern 15-74 år, efter de sex näringsgrenar med högst antal inrikes födda sysselsatta år 2015, 2006-2015. 1000-tal.

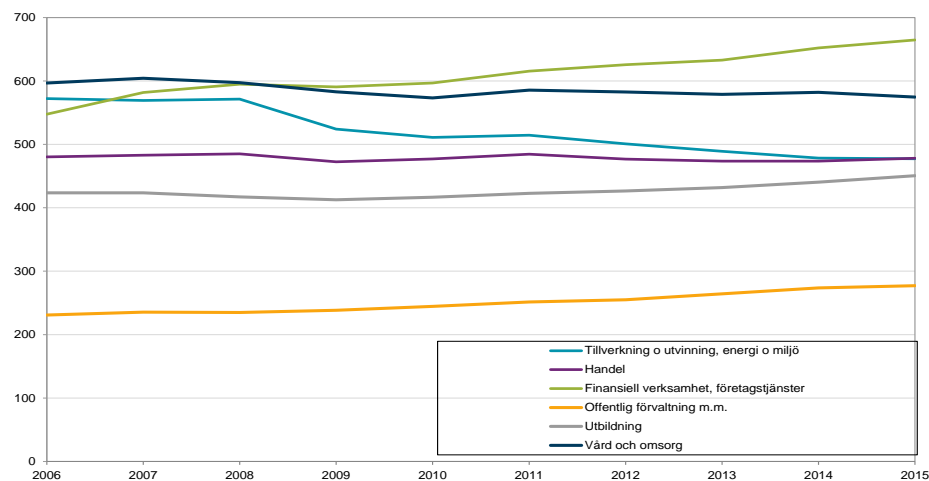

Källa: SCB, Arbetskraftsundersökningarna (AKU).

I diagram 10 nedan visas de sex näringsgrenar med lägst antal sysselsatta inrikes födda år 2015. Där framgår att antalet inrikes födda sysselsatta inom *Byggnadsverksamhet* ökade under 2007 och 2008, med sammanlagt 26 400, men minskade sedan med 12 000 under 2009. År 2015 var 272 100 inrikes födda sysselsatta i denna näringsgren. Antalet inrikes födda sysselsatta inom *Information och kommunikation* uppgick till 163 200 år 2006. Antalet i näringsgrenen ökade 2011, 2012 och 2015. År 2015 var 177 600 inrikes födda sysselsatta i denna näringsgren.

I tabellbilagan visas också antalet sysselsatta inrikes och utrikes födda uppdelat på män och kvinnor. Bland inrikes födda män var *Finansiell verksamhet, företagstjänster* och *Tillverkning o utvinning, energi o miljö* de näringsgrenar som sysselsatte störst antal 2015. Inom dessa näringsgrenar var 379 700 respektive 368 900 sysselsatta. Bland inrikes födda kvinnor var *Vård och omsorg* följt av *Utbildning* de näringsgrenar som sysselsatte störst antal år 2015. Inom dessa näringsgrenar var 465 400 och 330 500 sysselsatta. Antalet inrikes födda kvinnor sysselsatta inom *Vård och omsorg* var 497 800 år 2006 och har därefter minskat, med störst minskningar 2009 och 2010. Antalet sysselsatta inrikes födda kvinnor har istället ökat mest inom *Finansiell verksamhet, företagstjänster*, främst under 2007 och 2011. År 2006 uppgick antalet till 236 200 och 2015 var antalet 284 900.

Diagram 10
**Inrikes födda sysselsatta i åldern 15-74 år, efter de sex näringsgrenar med
 lägst antal inrikes födda sysselsatta år 2015, 2006-2015. 1000-tal.**

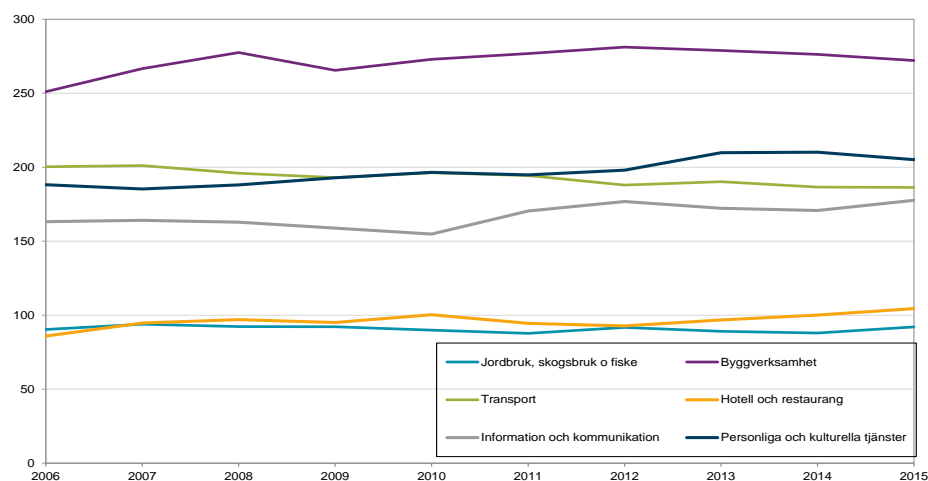

Källa: SCB, Arbetskraftsundersökningarna (AKU).

I diagram 11 nedan visas antalet sysselsatta utrikes födda i åldern 15-74 år efter näringsgren. År 2015 var antalet sysselsatta utrikes födda 837 900 vilket var en ökning med 273 800 från år 2006. Det första diagrammet visar att antalet sysselsatta utrikes födda inom *Vård och omsorg*, som är den näringsgren med största antal sysselsatta, ökat över tidsperioden 2006-2015. Störst ökning var det 2014 då antalet ökade med 15 800. Inom *Finansiell verksamhet, företagstjänster* var antalet utrikes födda sysselsatta 74 000 år 2006 och 138 200 år 2015.

Diagram 11
**Utrikes födda sysselsatta i åldern 15-74 år, efter de sex näringsgrenar med
 högst antal utrikes födda sysselsatta år 2015. 1000-tal.**

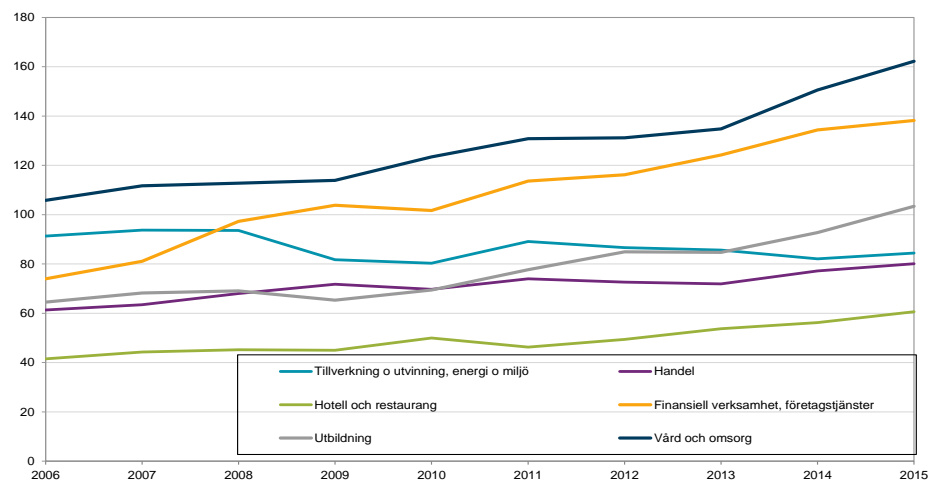

Källa: SCB, Arbetskraftsundersökningarna (AKU).

Antalet sysselsatta utrikes födda inom *Transport* uppgick 2015 till 53 300. Antalet sysselsatta utrikes födda inom *Byggsamhet* har stadigt ökat över tidsperioden. År 2006 uppgick antalet till 17 500 och år 2015 var det 35 800.

Diagram 12

Utrikes födda sysselsatta i åldern 15-74 år, efter de sex näringsgrenar med lägst antal utrikes födda sysselsatta år 2015. 1000-tal.

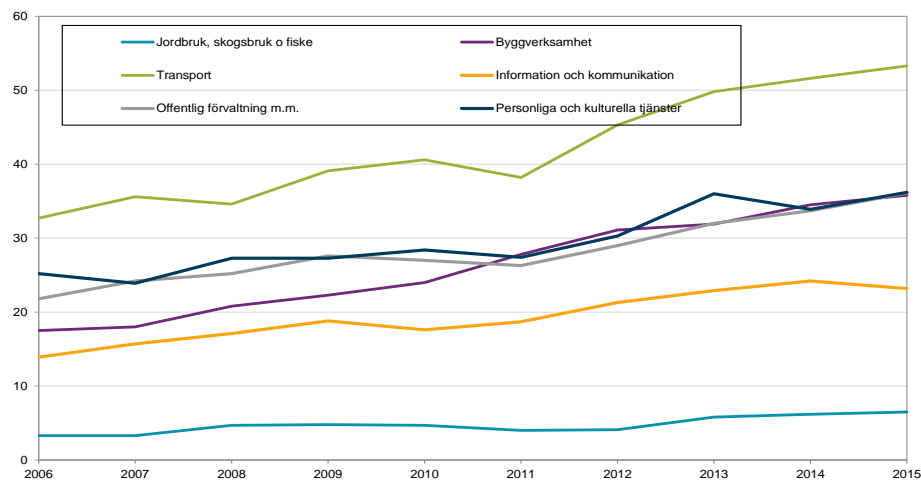

Källa: SCB, Arbetskraftsundersökningarna (AKU).

Bland såväl utrikes födda som inrikes födda män var det största antalet sysselsatta inom *Finansiell verksamhet, företagstjänster* och *Tillverkning o utvinning, energi o miljö* år 2015 (se bilaga, tabell 5a). Inom dessa näringsgrenar var 74 400 och 61 800 utrikes födda män sysselsatta. Antalet utrikes födda män sysselsatta inom *Finansiell verksamhet, företagstjänster* ökade med 10 800 till 54 100 år 2008. Det var största ökningen under perioden. Bland utrikes födda kvinnor var flest sysselsatta inom *Vård och omsorg* år 2015 följt av *Utbildning*, som sysselsatte 124 200 respektive 72 000. Antalet utrikes födda kvinnor sysselsatta inom *Vård och omsorg* har ökat under tidsperioden 2006-2015 och uppgick 2015 till 124 200. Störst ökning var det 2014 då antalet ökade med 13 900.

Andelen inom näringsgrenen efter födelseland

Följande avsnitt visar hur stor andel av de sysselsatta inom näringsgrenen som är inrikes respektive utrikes födda. År 2006 utgjorde andelen inrikes födda 87,3 procent av samtliga sysselsatta i åldern 15-74 år. Andelen har minskat över tidsperioden och uppgick 2015 till 82,7 procent. Under perioden 2006-2015 har andelen utrikes födda i befolkningen 15-74 år ökat med 4,5 procentenheter till 19,4 procent (se [Statistikdatabasen](#)).

Diagram 13 nedan visar näringsgrenarna med högst andel inrikes födda. Generellt visar diagrammet en trend där andel inrikes födda minskat i samtliga näringsgrenar. Under 2015 var *Jordbruk, skogsbruk och fiske* den näringsgrenen med högst andel inrikes födda. Här var 93,3 procent av de sysselsatta inrikes födda. Därefter följde *Information och kommunikation* och *Offentlig förvaltning m.m.* I båda dessa näringsgrenar var 88,5 procent av de sysselsatta inrikes födda. I *Byggsamhet* var 88,3 procent av de sysselsatta inrikes födda.

Diagram 13

Andel inrikes födda av de sysselsatta inom näringsgrenen, efter de sex näringsgrenar med högst andel inrikes födda 2015, 2008-2015. Procent.

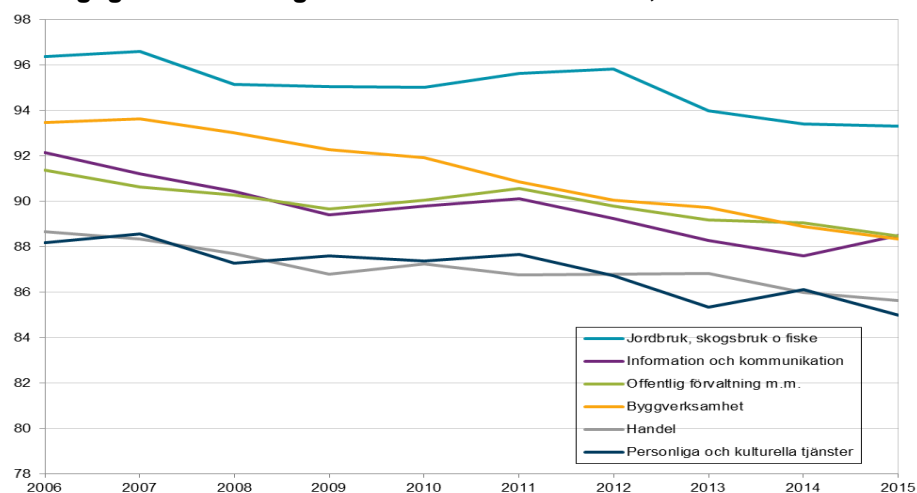

Källa: SCB, Arbetskraftsundersökningarna (AKU).

I diagram 14 nedan visas de sex näringsgrenar där andelen utrikes födda var högst år 2015. *Hotell och restaurang* var den näringsgren med högst andel utrikes födda år 2015 och här var andelen utrikes födda klart högre än i övriga näringsgrenar. I denna näringsgren var 36,7 procent av de sysselsatta utrikes födda år 2015. Även 2006 var andelen utrikes födda högst inom *Hotell och restaurang* då 32,6 procent av de sysselsatta var utrikes födda. Därefter följde *Transport* och *Vård och omsorg* där 22,2 procent respektive 22,0 procent var utrikes födda år 2015.

Diagram 14

Andel utrikes födda av de sysselsatta inom näringsgrenen, efter de sex näringsgrenar med högst andel utrikes födda 2015, 2008-2015. Procent.

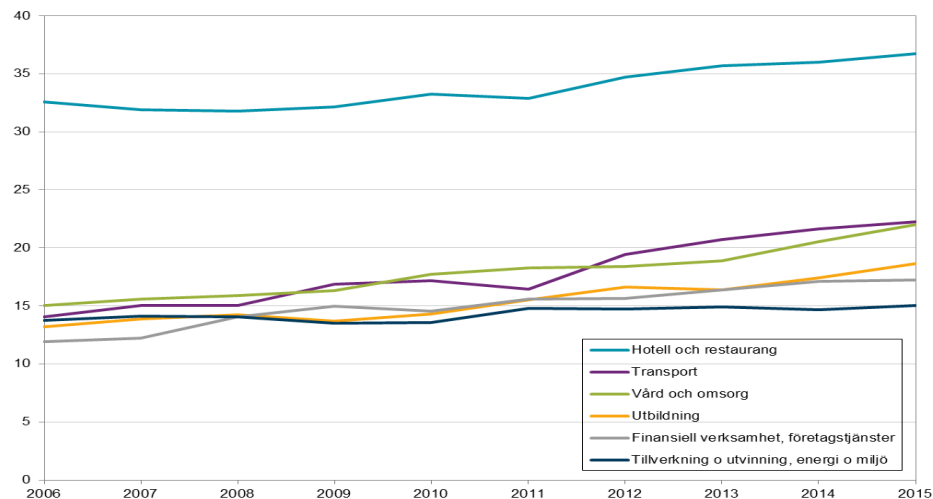

Källa: SCB, Arbetskraftsundersökningarna (AKU).

Utbildningsnivå

År 2015 hade 2 255 400 av de sysselsatta eftergymnasial utbildning, 2 097 300 hade gymnasial utbildning och 470 700 hade förgymnasial utbildning.

Inom gruppen med förgymnasial utbildning var det största antalet sysselsatt inom *Handel*. År 2015 var 71 600 sysselsatta med förgymnasial utbildning i denna näringsgren, motsvarande 15,2 procent av samtliga sysselsatta med förgymnasial utbildning. *Tillverkning o utvinning, energi o miljö* sysselsatte 71 100 med förgymnasial utbildning, motsvarande 15,1 procent.

Även bland de med gymnasial utbildning var det största antalet sysselsatta inom *Handel*. År 2015 var 313 600 sysselsatta i denna näringsgren, motsvarande 15,0 procent av de med gymnasial utbildning. Därefter följer *Vård och omsorg* samt *Tillverkning o utvinning, energi o miljö*, som båda sysselsatte cirka 306 000 med gymnasial utbildning.

Av de med eftergymnasial utbildning var det största antalet sysselsatta inom *Finansiell verksamhet, företagstjänster* år 2015. I denna näringsgren var 460 500 sysselsatta, motsvarande 20,4 procent av de med eftergymnasial utbildning. Därefter följde *Utbildning* som sysselsatte 17,8 procent av de med eftergymnasial utbildning och *Vård och omsorg* som sysselsatte 17,0 procent.

Tabell 4

Antalet och andelen sysselsatta i åldern 15-74 år, efter näringsgren och utbildningsnivå, 2015. 1000-tal samt procent.

	1000-tal			Procent		
	Förgymnasial	Gymnasial	Eftergymnasial	Förgymnasial	Gymnasial	Eftergymnasial
Jordbruk, skogsbruk o fiske	20,4	55,9	22,0	4,3	2,7	1,0
Tillverkning o utvinning, energi o miljö	71,1	305,8	183,7	15,1	14,6	8,1
Byggverksamhet	42,8	215,8	47,3	9,1	10,3	2,1
Handel	71,6	313,6	172,0	15,2	15,0	7,6
Transport	36,6	142,0	60,3	7,8	6,8	2,7
Hotell och restaurang	43,7	84,0	34,9	9,3	4,0	1,5
Information och kommunikation	7,5	56,8	136,0	1,6	2,7	6,0
Finansiell verksamhet, företagstjänster	59,6	280,6	460,5	12,7	13,4	20,4
Offentlig förvaltning m.m.	9,8	82,6	220,7	2,1	3,9	9,8
Utbildning	22,7	129,3	400,9	4,8	6,2	17,8
Vård och omsorg	47,3	306,3	382,4	10,0	14,6	17,0
Personliga och kulturella tjänster	32,2	101	107,7	6,8	4,8	4,8
Uppgift saknas	2,4	3,6	3,3	0,5	0,2	0,1
Sysselsatta utomlands	3,2	19,9	23,7	0,7	0,9	1,1
Summa sysselsatta	470,7	2 097,3	2 255,4	100	100	100

Källa: SCB, Arbetskraftsundersökningarna (AKU).

I diagram 15 nedan visas antalet sysselsatta med förgymnasial utbildning efter näringsgren under perioden 2008²-2015. Antalet sysselsatta med förgymnasial utbildning har minskat från 618 100 år 2006 till 470 700 år 2015. Samtidigt har antalet i befolkningen med förgymnasial utbildning minskat från 1 642 000 till 1 356 100 ([se statistikdatabasen](#)). Det första diagrammet visar att antalet sysselsatta med förgymnasial utbildning främst är sysselsatta inom *Handel* och *Till-*

² Länknigen av näringsgren gjorde att det inte var möjligt att ta fram data för sysselsatta efter utbildningsnivå för åren 2006-2007.

verkning o utvinning, energi o miljö. Antalet sysselsatta med förgymnasial utbildning har dock minskat över tidsperioden inom dessa näringsgrenar. Inom *Hotell och restaurang* har antalet sysselsatta med denna utbildningsnivå varit relativt stabil. Antalet sysselsatta i denna näringsgren var 42 800 år 2008 och 43 700 år 2015.

Diagram 15

Sysselsatta med förgymnasial utbildning, efter de sex näringsgrenar med högst antal sysselsatta med förgymnasial utbildning år 2015, 2008-2015.
1000-tal.

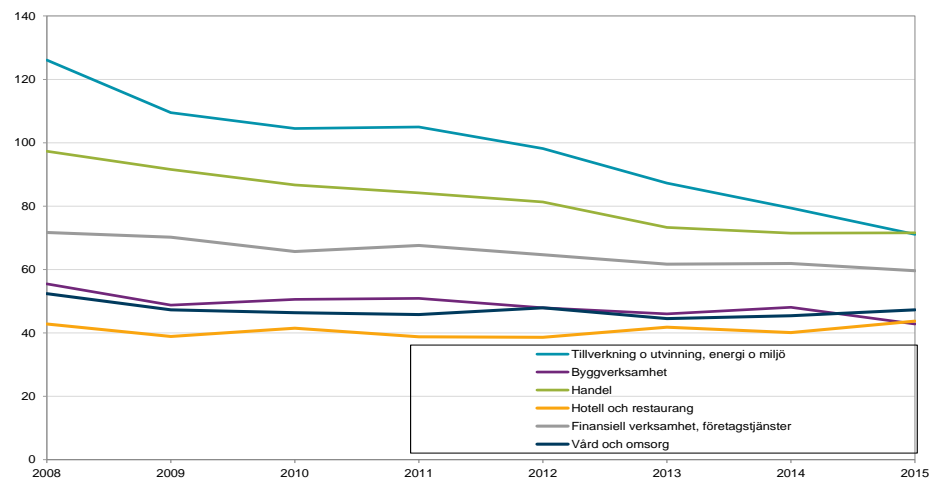

Källa: SCB, Arbetskraftsundersökningarna (AKU).

Diagram 16 nedan visar de sex näringsgrenar med lägst antal sysselsatta med förgymnasial utbildning. I *Personliga och kulturella tjänster* var antalet sysselsatta med förgymnasial utbildning 35 100 år 2008. Under 2013 ökade antalet med 4 500 till 36 900. År 2015 uppgick antalet till 32 200.

Av tabell 8a i tabellbilagan framgår det att antalet sysselsatta män med förgymnasial utbildning minskade främst inom *Tillverkning o utvinning, energi o miljö* och den största minskningen var 2009, då antalet sysselsatta män med förgymnasial utbildning minskade med 15 400 till 83 000. Bland kvinnor har antalet sysselsatta med förgymnasial utbildning istället minskat mest inom *Handel* under perioden 2008-2015. År 2008 uppgick antalet till 44 700 och år 2015 var det 28 200 (se bilaga, tabell 9b).

Diagram 16

Sysselsatta med förgymnasial utbildning, efter de sex näringsgrenar med lägst antal sysselsatta med förgymnasial utbildning år 2015, 2008-2015.
1000-tal.

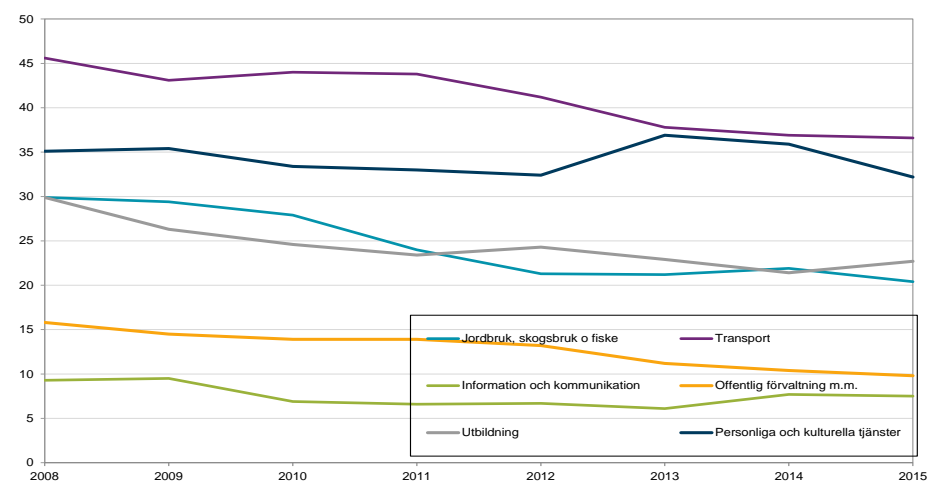

Källa: SCB, Arbetskraftsundersökningarna (AKU).

I diagram 17 nedan visas antalet sysselsatta med gymnasial utbildning efter näringsgren. Antalet sysselsatta med gymnasial utbildning var 2 206 100 år 2008 och 2 097 300 år 2015. Antalet i befolkningen med gymnasial utbildning var 3 000 600 år 2008 och 2 986 800 år 2015 (se [statistikdatabasen](#)). Inom *Tillverkning o utvinning, energi o miljö* minskade antalet sysselsatta med gymnasial utbildning med 39 200 till 344 400 år 2009. Inom *Vård och omsorg* har antalet sysselsatta med gymnasial utbildning främst minskat 2013. År 2015 var antalet sysselsatta med gymnasial utbildning 313 600 inom *Handel*, 306 300 inom *Vård och omsorg* och 305 800 inom *Tillverkning o utvinning, energi o miljö*.

Diagram 17

Sysselsatta med gymnasial utbildning, efter de sex näringsgrenar med högst antal sysselsatta med gymnasial utbildning år 2015, 2006-2015.
1000-tal.

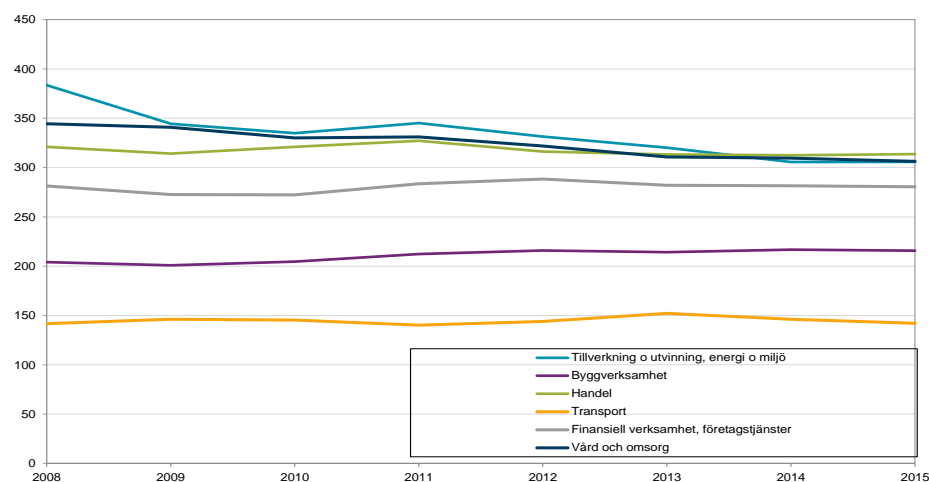

Källa: SCB, Arbetskraftsundersökningarna (AKU).

Diagram 18 nedan visar de sex näringsgrenar med lägst antal sysselsatta med gymnasial utbildning. År 2013 ökade antalet sysselsatta med gymnasial utbildning inom *Personliga och kulturella tjänster* med 9 200 till 108 500. Inom *Hotell och restaurang* ökade antalet sysselsatta 2014 med 6 900 till 82 500.

Bland män minskade antalet sysselsatta med gymnasial utbildning främst inom *Tillverkning o utvinning, energi o miljö*. Den största minskningen var 2009 då antalet sysselsatta män med gymnasial utbildning minskade med 31 400 till 268 900. Bland kvinnor minskade antalet sysselsatta med gymnasial utbildning istället mest inom *Vård och omsorg* främst 2010 och 2013. Då minskade antalet med 12 300 respektive 10 900. År 2015 uppgick antalet sysselsatta kvinnor med gymnasial utbildning till 253 500 i näringsgrenen (se bilaga, tabell 9a).

Diagram 18
Sysselsatta med gymnasial utbildning, efter de sex näringsgrenar med lägst antal sysselsatta med gymnasial utbildning år 2015, 2008-2015. 1000-tal.

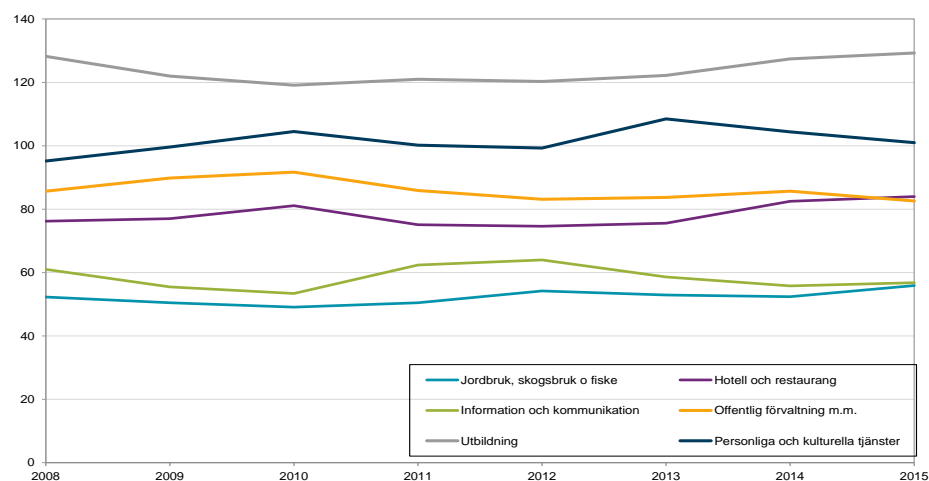

Källa: SCB, Arbetskraftsundersökningarna (AKU).

I diagram 19 nedan visas antalet sysselsatta med eftergymnasial utbildning efter näringsgren. Till skillnad mot antalet sysselsatta med lägre utbildning har antalet sysselsatta med eftergymnasial utbildning ökat över tidsperioden. Antalet i befolkningen med eftergymnasial utbildning var 2 193 800 år 2008 och 2 880 000 år 2015 (se statistikdatabasen). Diagrammet nedan visar att antalet sysselsatta med eftergymnasial utbildning var störst inom *Finansiell verksamhet, företagstjänster, Utbildning* och *Vård och omsorg* år 2015. Antalet sysselsatta med denna utbildningsnivå har ökat över tidsperioden inom dessa näringsgrenar. Antalet sysselsatta inom *Finansiell verksamhet, företagstjänster* har främst ökat under 2013 och 2014. År 2015 uppgick antalet till 460 500.

Diagram 19
Sysselsatta med eftergymnasial utbildning, efter de sex näringsgrenar med högst antal sysselsatta med eftergymnasial utbildning år 2015, 2008-2015. 1000-tal.

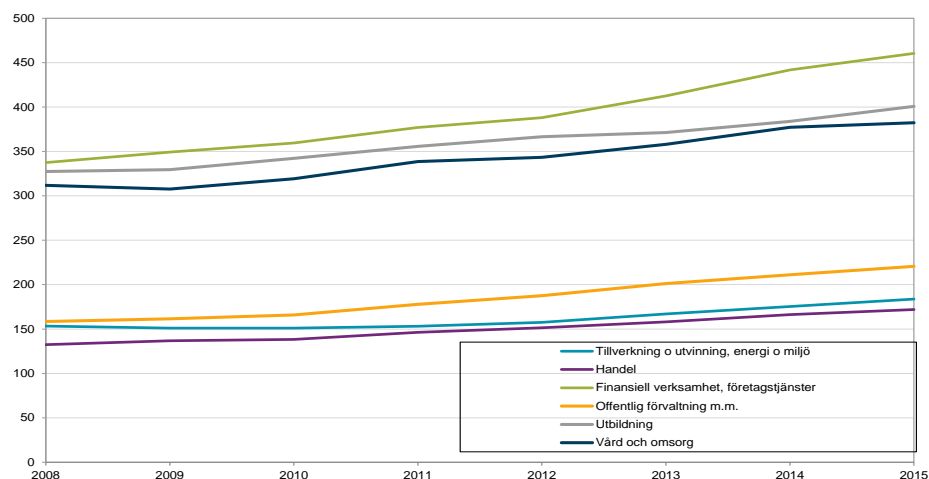

Källa: SCB, Arbetskraftsundersökningarna (AKU).

Diagram 20 nedan visar de sex näringsgrenar med lägst antal sysselsatta med eftergymnasial utbildning. Antalet sysselsatta inom *Information och kommunikation* har ökat över tidsperioden, främst 2011 då antalet ökade med 7 800. År 2015 uppgick antalet sysselsatta inom näringsgrenen till 136 000. Störst ökning

i antalet sysselsatta inom *Personliga och kulturella tjänster* var det år 2012 då antalet ökade med 7 600 till 96 200.

Diagram 20

Sysselsatta med eftergymnasial utbildning, efter de sex näringsgrenar med lägst antal sysselsatta med eftergymnasial utbildning år 2015, 2008-2015. 1000-tal.

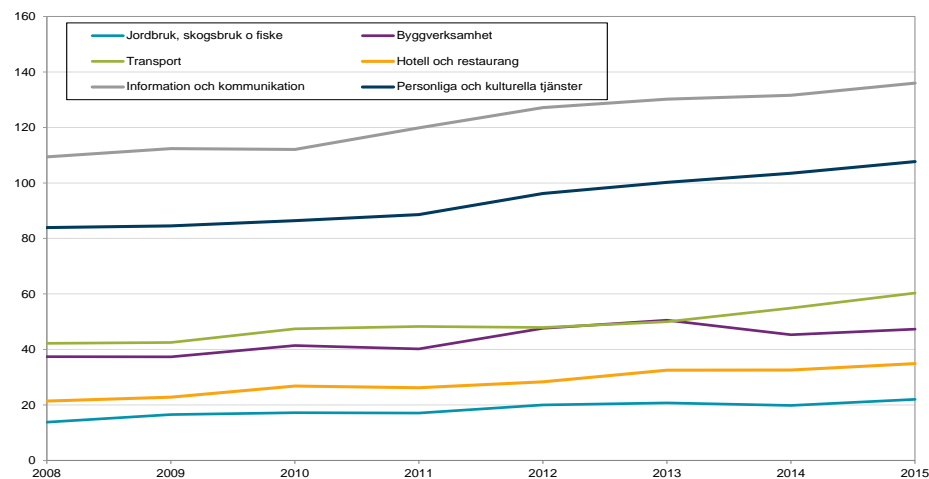

Källa: SCB, Arbetskraftsundersökningarna (AKU).

Bland män har antalet sysselsatta med eftergymnasial utbildning ökat och främst inom *Finansiell verksamhet, företagstjänster*. Antalet sysselsatta i näringsgrenen uppgick 2008 till 198 200. Störst ökning uppvisades 2014 då antalet ökade med 16 500 till 247 000. År 2015 uppgick antalet till 259 200. Även bland kvinnor har antalet sysselsatta med eftergymnasial utbildning främst ökat inom *Finansiell verksamhet, företagstjänster* med störst ökning 2013. Antalet kvinnor har också ökat inom *Vård och omsorg*, med störst ökning 2011 och 2014 då antalet ökade med 17 200 och 15 000. År 2015 var antalet sysselsatta kvinnor med eftergymnasial utbildning 301 600 i *Vård och omsorg*.

Andelen sysselsatta efter utbildningsnivå

Följande avsnitt visar hur stor andel av de sysselsatta inom näringsgrenen som har respektive utbildningsnivå. Generellt har utbildningsnivån bland sysselsatta höjts över tidsperioden 2008-2015. Andelen med förgymnasial utbildning uppgick 2008 till 13,5 procent och 2015 till 9,7 procent. Andelen med gymnasial utbildning uppgick till 48,0 procent 2008 och 43,4 procent 2015. Istället har andelen med eftergymnasial utbildning ökat. Den uppgick 2008 till 38,2 procent och 2015 till 46,6 procent (se bilaga, tabell 7c).

Under 2015 var *Hotell och restaurang* den näringsgrenen med högst andel sysselsatta med förgymnasial utbildning. Av de sysselsatta inom *Hotell och restaurang* hade 26,5 procent förgymnasial utbildning. Andelen var lägst inom *Offentlig förvaltning m.m.*, där 3,1 procent av de sysselsatta hade denna utbildningsnivå.

Bland de sysselsatta med gymnasial utbildning var andelen 2015 störst inom *Byggsamverksamhet*. I näringsgrenen hade 70,1 procent gymnasial utbildning. Andelen med gymnasial utbildning som högsta avslutade utbildningsnivå var lägst inom *Utbildning* och *Offentlig förvaltning m.m.* med 23,3 procent respektive 26,4 procent hade denna utbildningsnivå.

Bland de sysselsatta med eftergymnasial utbildning var andelen högst inom *Utbildning*, där 72,4 procent av de sysselsatta hade denna utbildningsnivå. Den var lägst inom *Byggsamverksamhet*, där 15,4 procent av de sysselsatta hade eftergymnasial utbildningsnivå.

Diagram 21 nedan visar näringsgrenarna med högst andel av de sysselsatta med förgymnasial utbildning. År 2008 hade 30,1 procent denna utbildningsnivå inom *Hotell och restaurang*. Det var den näringsgren med störst andel sysselsatta med förgymnasial utbildning år 2015. Där hade 26,5 procent av de sysselsatta denna utbildningsnivå. Inom *Jordbruk, skogsbruk o fiske* var andelen med förgymnasial utbildning 30,8 procent 2008 och 20,7 procent 2015.

Diagram 21

Andel av de sysselsatta inom näringsgrenen med förgymnasial utbildning, efter de sex näringsgrenarna med högst andel förgymnasial utbildning 2015, 2008-2015. Procent.

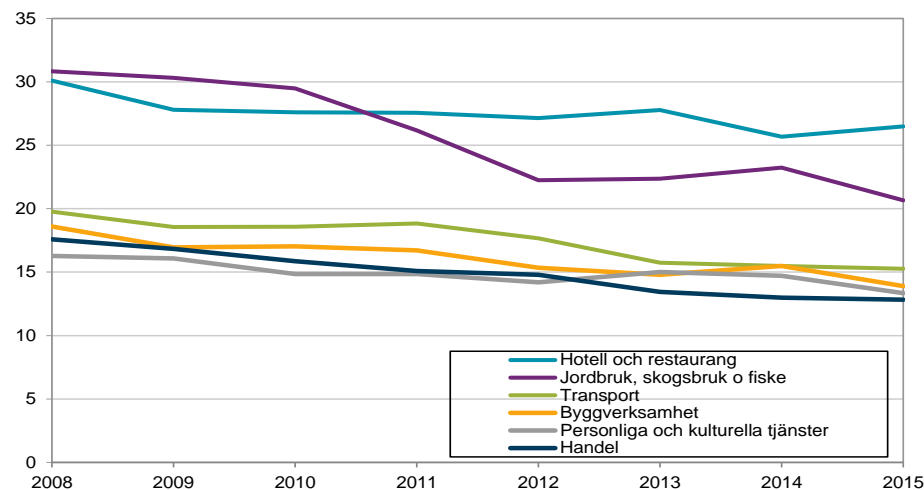

Källa: SCB, Arbetskraftsundersökningarna (AKU).

Diagram 22 nedan visar näringsgrenarna med lägst andel av de sysselsatta med förgymnasial utbildning. Diagrammet visar att 6,1 procent hade denna utbildningsnivå inom *Offentlig förvaltning m.m.* år 2008. *Offentlig förvaltning m.m.* är den näringsgren där lägst andel har förgymnasial utbildning 2015. Där hade 3,1 procent av de sysselsatta denna utbildningsnivå. Inom *Tillverkning o utvinning, energi o miljö* var andelen med gymnasial utbildning 19,0 procent 2008 och 12,7 procent 2015. Även andelen med gymnasial utbildning har minskat medan andelen med eftergymnasial utbildning har ökat inom näringsgrenen.

Diagram 22

Andel av de sysselsatta inom näringsgrenen med förgymnasial utbildning, efter de sex näringsgrenarna med lägst andel förgymnasial utbildning 2015, 2008-2015. Procent.

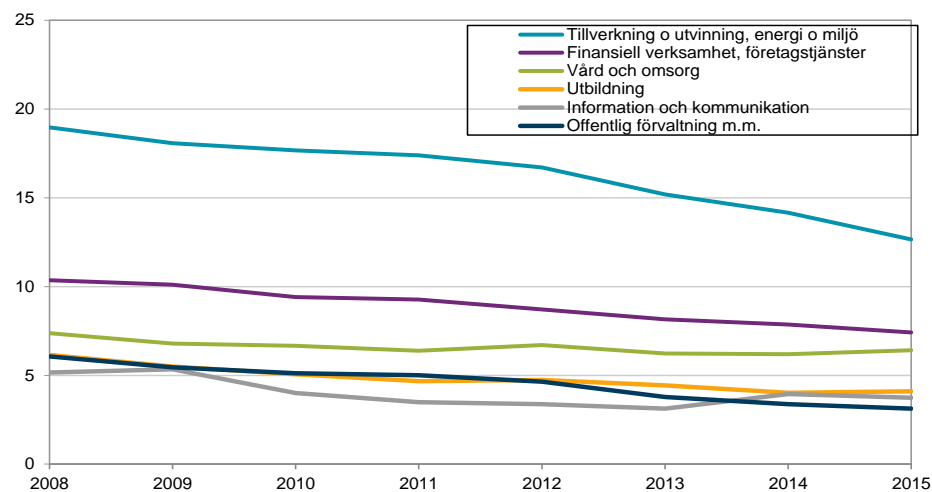

Källa: SCB, Arbetskraftsundersökningarna (AKU).

Byggverksamhet är den näringsgren med högst andel sysselsatta med gymnasial utbildning under hela tidsperioden. År 2008 hade 68,4 procent hade denna utbildningsnivå inom *Byggverksamhet*. År 2015 hade 70,1 procent av de sysselsatta gymnasial utbildning. Andelen med gymnasial utbildning inom *Jordbruk, skogsbruk o fiske* uppgick 2008 till 53,9 procent. År 2015 hade 56,6 procent gymnasial utbildning inom *Jordbruk, skogsbruk o fiske*.

Diagram 23

Andel av de sysselsatta inom näringsgrenen med gymnasial utbildning, efter de sex näringsgrenarna med högst andel gymnasial utbildning 2015, 2008-2015. Procent.

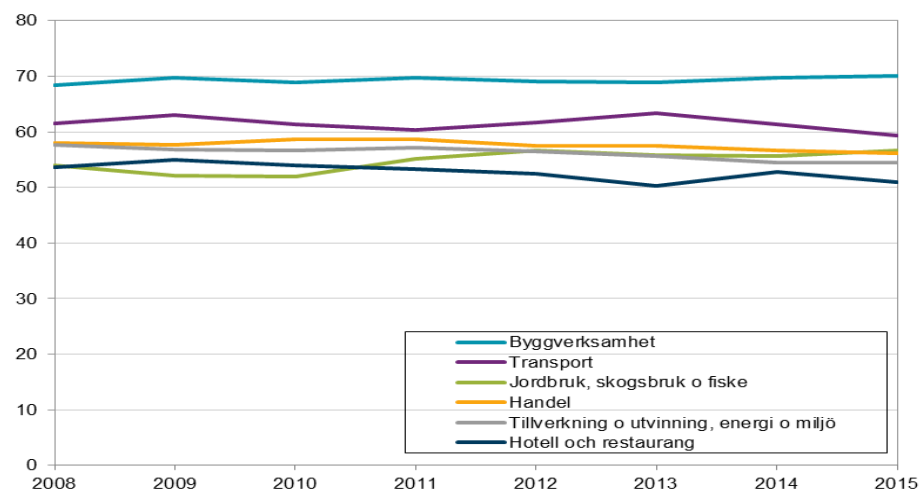

Källa: SCB, Arbetskraftsundersökningarna (AKU).

Diagram 24 nedan visar näringsgrenarna med lägst andel av de sysselsatta med gymnasial utbildning som högsta avslutade utbildning. År 2008 hade 26,4 procent av de sysselsatta inom *Utbildning* denna utbildningsnivå och år 2015 var andelen 23,3 procent.

Diagram 24

Andel av de sysselsatta inom näringsgrenen med gymnasial utbildning, efter de sex näringsgrenarna med lägst andel gymnasial utbildning 2015, 2008-2015. Procent.

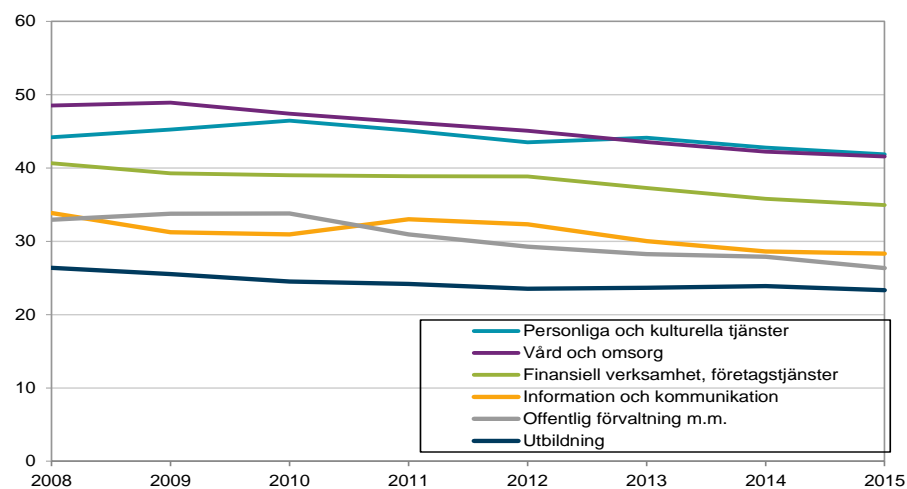

Källa: SCB, Arbetskraftsundersökningarna (AKU).

Diagram 25 nedan visar näringsgrenarna med högst andel av de sysselsatta med eftergymnasial utbildning. Diagrammet visar att *Utbildning* är den näringsgren där störst andel har eftergymnasial utbildning. År 2008 hade 67,3 procent hade denna utbildningsnivå och år 2015 hade 72,4 procent av de sysselsatta denna

utbildningsnivå. Under 2008-2015 har andelen med eftergymnasial utbildning har ökat inom alla näringsgrenar.

Diagram 25

Andel av de sysselsatta inom näringsgrenen med eftergymnasial utbildning, efter de sex näringsgrenarna med högst andel eftergymnasial utbildning 2015, 2008-2015. Procent.

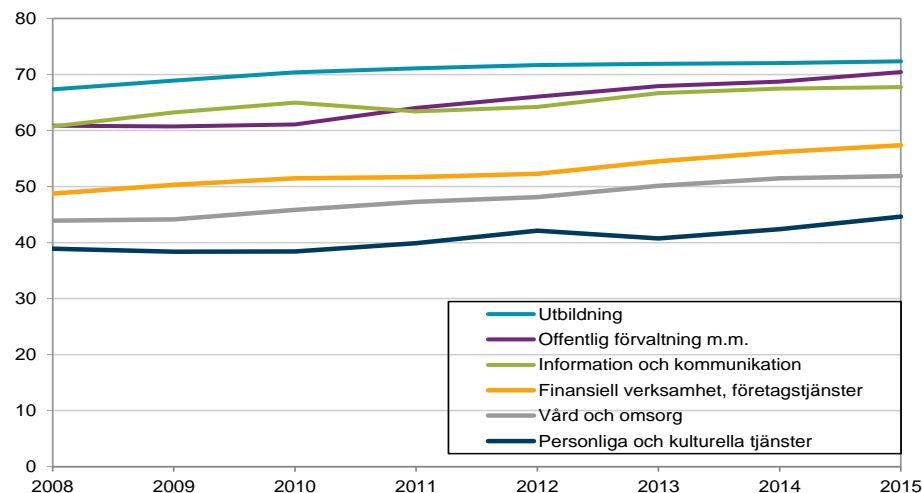

Källa: SCB, Arbetskraftsundersökningarna (AKU).

Diagram 26 nedan visar att *Byggverksamhet* är den näringsgren med lägst andel sysselsatta med eftergymnasial utbildningsnivå 2008-2015. År 2008 hade 12,5 procent denna utbildningsnivå. Sju år senare uppgick andelen till 15,4 procent. Övriga näringsgrenar visar större ökning i andelen med eftergymnasial utbildning. Som tidigare nämnt ökade andelen sysselsatta med eftergymnasial utbildning i *Tillverkning o utvinning, energi o miljö* under perioden 2008-2015, från 23,1 procent till 32,7 procent. Även inom *Handel* ökade andelen, från 23,9 procent år 2006 till 30,8 procent år 2015.

Diagram 26

Andel av de sysselsatta inom näringsgrenen med eftergymnasial utbildning, efter de sex näringsgrenarna med lägst andel eftergymnasial utbildning 2015, 2008-2015. Procent.

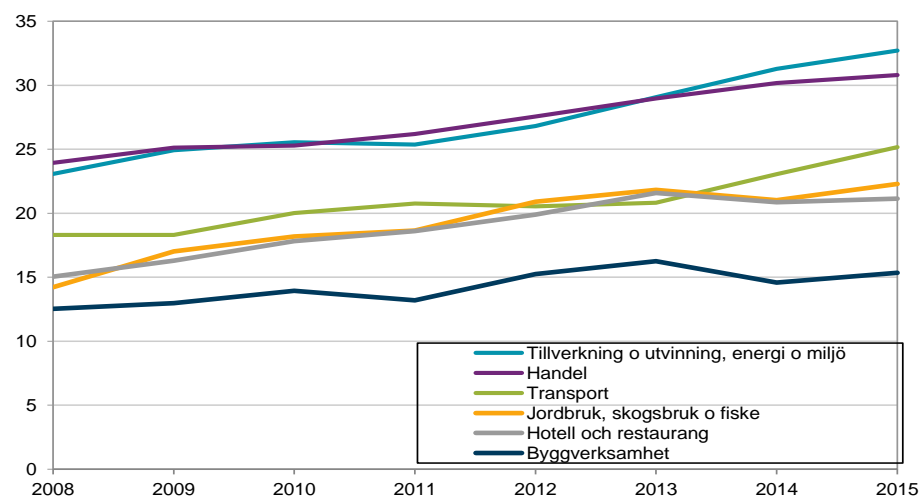

Källa: SCB, Arbetskraftsundersökningarna (AKU).

Anknytningsgrad

År 2015 uppgick antalet anställda till 4 341 100. Av dessa var 3 595 700 fast anställda och 745 300 tidsbegränsat anställda.

Vård och omsorg och *Finansiell verksamhet, företagstjänster* hade högst antal och andel fast anställda år 2015. Av tabell 5 framgår det att 572 600 var fast anställda inom *Vård och omsorg*, vilket motsvarar 15,9 procent av samtliga fast anställda. I *Finansiell verksamhet, företagstjänster* uppgick antalet till 564 400 år 2015 vilket motsvarade 15,7 procent av de fast anställda. I *Tillverkning o utvinning, energi o miljö* var antalet fast anställda 489 600, vilket motsvarar en andel på 13,6 procent.

Inom *Vård och omsorg* var 147 800 tidsbegränsat anställda, vilket motsvarade 19,8 procent av samtliga tidsbegränsat anställda. Det var därmed den näringsgrenen med högst antal och andel tidsbegränsat anställda. Därefter följde *Finansiell verksamhet, företagstjänster* med 15,6 procent av de tidsbegränsat anställda och *Utbildning* med 14,7 procent av de tidsbegränsat anställda. Det motsvarar 115 900 respektive 109 500 personer.

Medan 13,6 procent av de fast anställda finns inom *Tillverkning o utvinning, energi o miljö* återfinns här endast 5,8 procent av de tidsbegränsat anställda. Även *Byggverksamhet* har en betydligt lägre andel av de tidsbegränsat anställda än av de fast anställda. *Hotell och restaurang* och *Personliga och kulturella tjänster* hade tvärtom en betydligt större andel av de tidsbegränsat anställda än de fast anställda.

Tabell 5

Antalet och andelen anställda i åldern 15-74 år, efter näringsgren och anknytningsgrad, 2015. 1000-tal samt procent.

	1000-tal			Procent		
	Fast anställda	Tidsbegränsat anställda	Anställda	Fast anställda	Tidsbegränsat anställda	Anställda
Jordbruk, skogsbruk o fiske	28,0	9,1	37,2	0,8	1,2	0,9
Tillverkning o utvinning, energi o miljö	489,6	42,9	532,5	13,6	5,8	12,3
Byggverksamhet	222,2	23,7	245,9	6,2	3,2	5,7
Handel	409,1	82,3	491,4	11,4	11,0	11,3
Transport	185,9	36,3	222,2	5,2	4,9	5,1
Hotell och restaurang	86,4	54,8	141,2	2,4	7,4	3,3
Information och kommunikation	157,1	15,4	172,5	4,4	2,1	4,0
Finansiell verksamhet, företagstjänster	564,4	115,9	680,3	15,7	15,6	15,7
Offentlig förvaltning m.m.	275,4	37,7	313,2	7,7	5,1	7,2
Utbildning	433,7	109,5	543,2	12,1	14,7	12,5
Vård och omsorg	572,6	147,8	720,5	15,9	19,8	16,6
Personliga och kulturella tjänster	130,5	57,6	188,1	3,6	7,7	4,3
Uppgift saknas	4,7	4,0	8,7	0,1	0,5	0,2
Anställda utomlands	35,9	8,2	44,2	1,0	1,1	1,0
Summa	3 595,7	745,3	4 341,1	100	100	100

Källa: SCB, Arbetskraftsundersökningarna (AKU).

I diagram 27 och 28 nedan visas antalet fast anställda efter näringsgren under perioden 2006-2015. Antalet fast anställda totalt uppgick till 3 272 700 år 2006. Antalet fast anställda ökade sedan 2007 och 2008 men minskade 2009 och 2010. Därefter ökade antalet fast anställda de två nästkommande åren med 73 800 och 45 600. Antalet fast anställda ökade 2015 med 63 500 till 3 595 700 (se bilaga, tabell 10a).

I diagram 27 nedan visas antalet fast anställda efter de sex näringsgrenar med högst antal fast anställda 2015. År 2006 var antalet högst i näringsgrenarna *Tillverkning o utvinning, energi o miljö* och *Vård och omsorg*, med 569 400 respektive 551 800 fast anställda. I samband med den finansiella krisen minskade antalet fast anställda i *Tillverkning o utvinning, energi o miljö* 2009 och 2010 men även under 2013 och 2014. Störst minskning uppvisades i näringsgrenen år 2009, då antalet fast anställda minskade med 48 200 personer till 530 000. Diagram 27 visar även att antalet fast anställda främst ökat inom *Finansiell verksamhet, företagstjänster* under perioden 2006-2015 och att de största ökningarna uppvisades åren 2007, 2008 och 2011. År 2006 uppgick antalet fast anställda i *Finansiell verksamhet, företagstjänster* till 441 400 och år 2015 var antalet 564 400. Antalet fast anställda inom *Offentlig förvaltning* ökade främst 2013 och 2014 då antalet ökade med 10 400 och 12 900. År 2014 uppgick antalet fast anställda i näringsgrenen till 269 100.

Diagram 27

Fast anställda, efter de sex näringsgrenar med högst antal fast anställda år 2015, 2006-2015. 1000-tal.

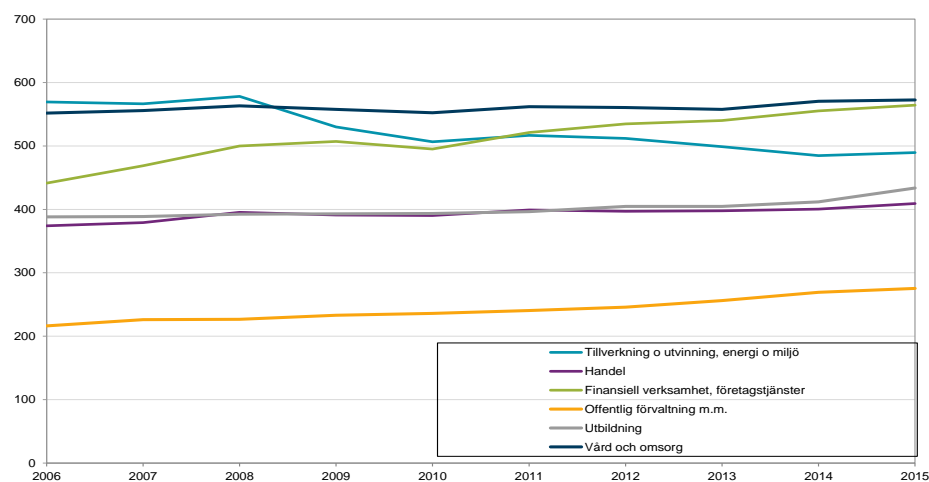

Källa: SCB, Arbetskraftsundersökningarna (AKU).

I *Byggverksamhet* ökade antalet fast anställda med cirka 17 000 personer både 2007 och 2008. År 2008 uppgick antalet till 217 500. Året därefter uppvisades en minskning i antalet, vilket framgår av diagram 28. Under 2011 ökade antalet återigen i näringsgrenen. År 2015 uppgick antalet fast anställda till 222 200.

År 2006 var antalet fast anställda i *Information och kommunikation* 136 100. Inga större förändringar uppvisades i antalet under åren 2007-2010 men därefter ökade antalet fast anställda. Störst ökning var det 2011 då antalet ökade med 10 600 till 149 600. Under 2015 uppgick antalet fast anställda till 157 100 i *Information och kommunikation*.

Diagram 28

Fast anställda, efter de sex näringsgrenar med lägst antal fast anställda år 2015, 2006-2015. 1000-tal.

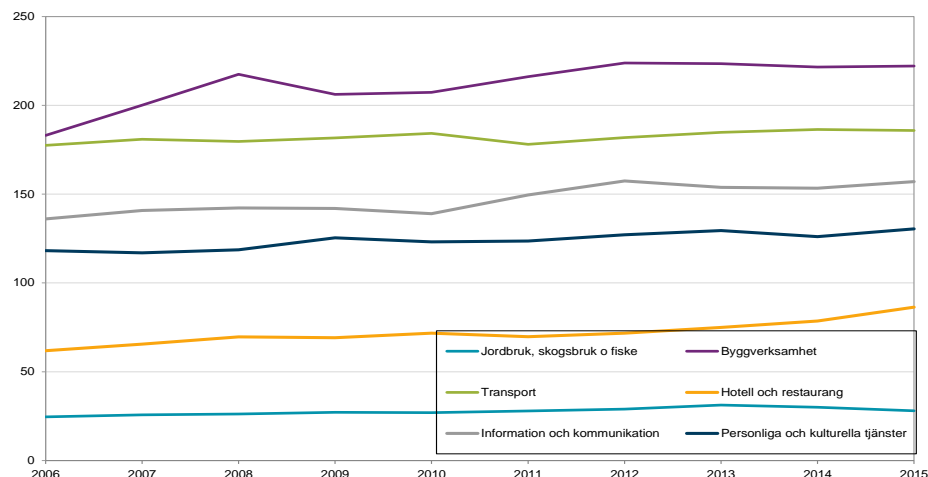

Källa: SCB, Arbetskraftsundersökningarna (AKU).

Antalet tidsbegränsat anställda totalt uppgick till 682 700 år 2006. Därefter har antalet tidsbegränsat anställda fluktuerat en hel del. Under både 2008 och 2009 minskade antalet tidsbegränsat anställda med ca 48 000, för att därefter öka med 48 200 och 41 700 de två nästkommande åren. Antalet tidsbegränsat anställda ökade även åren 2013 och 2014 (se bilaga, tabell 10a).

Högst antal tidsbegränsat anställda uppvisades under hela perioden 2006-2015 i näringsgrenen *Vård och omsorg*, vilket framgår av diagram 29. Under 2008 och 2009 minskade antalet personer med en tidsbegränsad anställning i näringsgrenen med sammanlagt 20 600. En ökning med 11 100 personer uppvisades därefter under 2011, då antalet tidsbegränsat anställda i *Vård och omsorg* uppgick till 137 200. År 2015 uppgick antalet tidsbegränsat anställda i denna näringsgren till 147 800.

I *Finansiell verksamhet, företagstjänster* ökade antalet tidsbegränsat anställda med 14 000 till 94 900 personer år 2010. Även 2014 uppvisades en ökning, då med 12 000, och antalet tidsbegränsat anställda i näringsgrenen uppgick till 112 100. Av diagram 29 framgår det även att antalet personer med en tidsbegränsad anställning visade på ett ökande antal inom *Utbildning* under åren 2010-2014. År 2014 var antalet tidsbegränsat anställda 110 800 inom *Utbildning*.

Diagram 29

Tidsbegränsat anställda, efter de sex näringsgrenar med högst antal tidsbegränsat anställda år 2015, 2006-2015. 1000-tal.

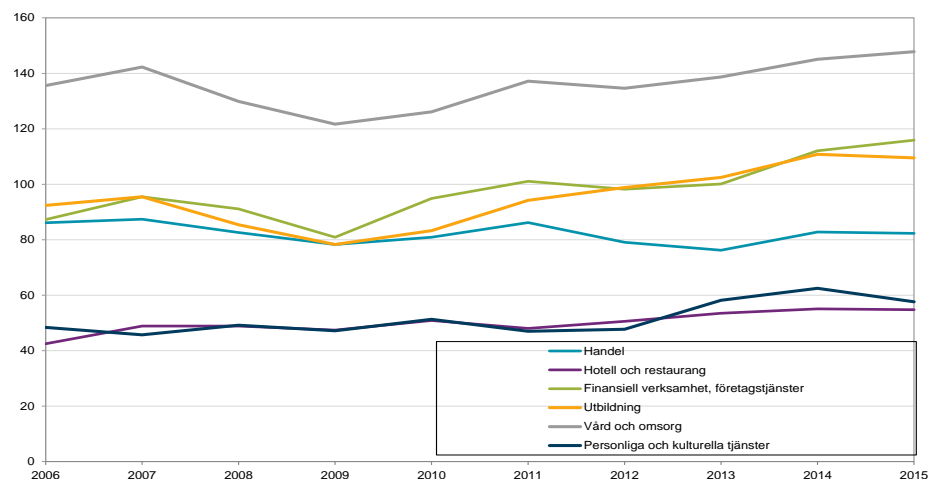

Källa: SCB, Arbetskraftsundersökningarna (AKU).

I *Tillverkning o utvinning, energi o miljö* minskade antalet anställda med tidsbegränsad anställning med 10 400 år 2008 och 9 100 år 2009. Antalet ökade dock under de två nästkommande åren, vilket framgår av diagram 30. I näringsgrenen minskade antalet tidsbegränsat anställda sedan med 11 200 personer till 42 000 år 2012. Antalet tidsbegränsat anställda inom *Jordbruk, skogsbruk o fiske* var relativt stabilt under 2006-2015 och uppgick såväl i början som i slutet av perioden till ca 9 000.

Diagram 30

Tidsbegränsat anställda, efter de sex näringsgrenar med lägst antal tidsbegränsat anställda år 2015, 2006-2015. 1000-tal.

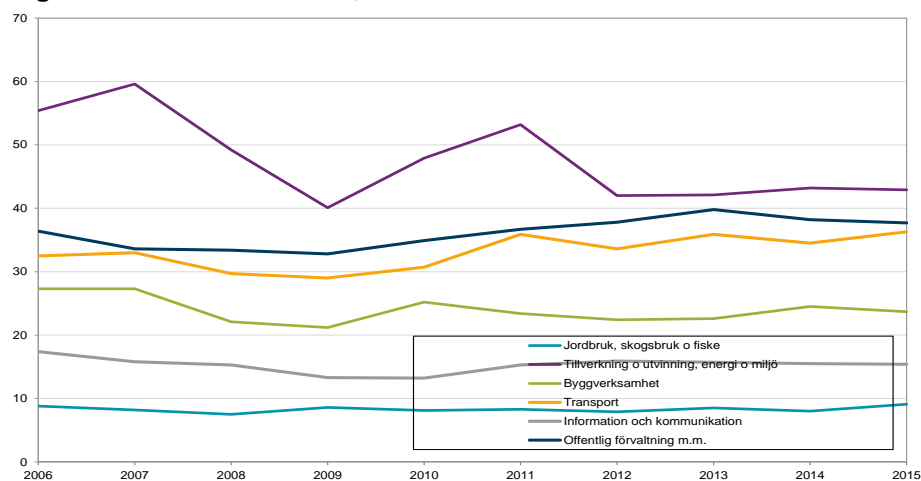

Källa: SCB, Arbetskraftsundersökningarna (AKU).

Andelen tidsbegränsat och- fast anställda

Följande avsnitt presenterar andelen fast och tidsbegränsat anställda efter näringsgren av samtliga anställda. Andelen av de anställda som har tidsbegränsad anställning var 17,3 procent år 2006. I samband med den finansiella krisen minskade andelen med tidsbegränsad anställning något, för att sedan öka 2010. Andelen påverkades av att antalet tidsbegränsat anställda minskade 2008 och 2009, medan antalet fast anställda minskade 2009 och 2010. Återhämtningen kom sedan först med en ökning av antalet tidsbegränsat anställda 2010 medan antalet fast anställda började öka år 2011. År 2015 uppgick andelen till 17,2 procent 2015 (se bilaga, tabell 10c).

Diagram 31 nedan visar näringsgrenarna med högst andel fast anställda. Under 2015 var *Tillverkning o utvinning, energi o miljö* den näringsgren där andelen fast anställda var högst, följt av *Information och kommunikation* och *Byggverksamhet*. Av de anställda inom *Tillverkning o utvinning, energi o miljö* var 91,9 procent fast anställda. I *Information och kommunikation* var andelen fast anställda 91,1 procent och i *Byggverksamhet* var den 90,4 procent. Av diagrammet framgår att andelen fast anställda inom *Transport* minskade med 2,5 procentenheter till 83,3 procent år 2011.

Inom *Tillverkning o utvinning, energi o miljö* ökade andelen fast anställda under 2008 och 2009, för att sedan minska 2010. Under 2012 ökade andelen med 1,8 procentenheter till 92,4 procent. Andelen fast anställda har ökat något i *Byggverksamhet*. I näringsgrenen uppgick andelen fast anställda till 87,0 procent 2006 och till 90,4 procent 2015.

Diagram 31

Andel av anställda inom näringsgrenen med fast anställning, efter de sex näringsgrenar med högst andel fast anställda år 2015, 2008-2015. Procent.

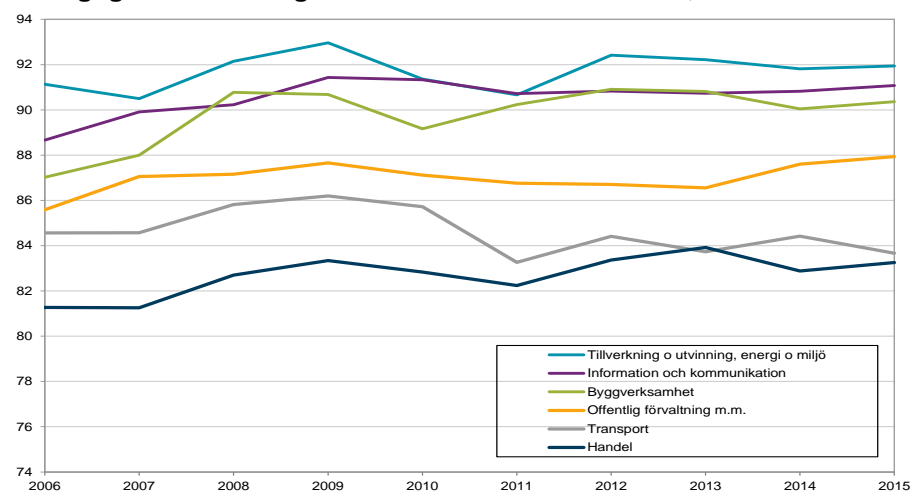

Källa: SCB, Arbetskraftsundersökningarna (AKU).

Diagram 32 nedan visar näringsgrenarna med högst andel tidsbegränsat anställda. *Hotell och restaurang* var den näringsgrenen med högst andel tidsbegränsat anställda 2015, följt av *Personliga och kulturella tjänster*. Av de anställda inom *Hotell och restaurang* var 38,8 procent tidsbegränsat anställda.

Diagram 32

Andel av anställda inom näringsgrenen med tidsbegränsad anställning, efter de sex näringsgrenar med högst andel tidsbegränsat anställda år 2015, 2008-2015. Procent.

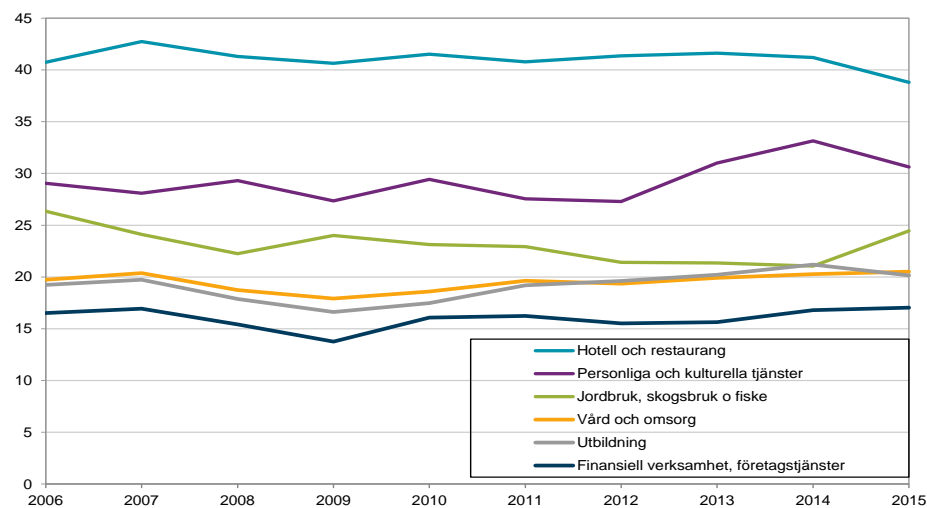

Källa: SCB, Arbetskraftsundersökningarna (AKU).

Sektor

År 2015 uppgick antalet anställda till 4 341 100. Av dessa var 2 905 200 anställda i privat sektor, 1 098 100 i kommunal sektor³ och 286 000 i statlig sektor.

De statligt anställda finns främst inom ett fåtal näringsgrenar, vilket framgår av tabell 6. Högst antal statligt anställda fanns inom *Offentlig förvaltning m.m.* år 2015, där 171 200 personer var anställda. Det motsvarar 59,9 procent av samtliga statligt anställda. Därefter följer *Utbildning* med 73 000 anställda, motsvarande 25,5 procent av de statligt anställda.

Även de kommunalt anställda är främst koncentrerade till ett fåtal näringsgrenar. Högst antal kommunalt anställda fanns inom *Vård och omsorg*. Inom näringsgrenen var 538 600 anställda, motsvarande 49,0 procent av samtliga kommunalt anställda. Därefter följde *Utbildning* med 366 800 anställda, vilket motsvarar 33,4 procent av samtliga kommunalt anställda. Inom *Offentlig förvaltning m.m.* var 138 800 anställda, motsvarande 12,6 procent av samtliga kommunalt anställda.

De privat anställda är spridda över ett stort antal näringsgrenar. Störst antal fanns inom *Finansiell verksamhet, företags tjänster* där 642 900 var anställda, motsvarande 22,1 procent av de privat anställda. Därefter följde *Tillverkning o utvinning, energi o miljö* med 527 600 anställda, motsvarande 18,2 procent av de privat anställda. Inom *Handel* finns 491 200 privat anställda, motsvarande 16,9 procent av det totala antalet privat anställda.

Tabell 6

Antalet och andelen anställda i åldern 15-74 år efter näringsgren och sektor, 2015. 1000-tal samt procent.

	1000-tal			Procent		
	Statligt	Kommunalt	Privat	Statligt	Kommunalt	Privat
Jordbruk, skogsbruk o fiske	.	.	36,8	.	.	1,3
Tillverkning o utvinning, energi o miljö	.	4,7	527,6	.	0,4	18,2
Byggverksamhet	.	8,9	236,5	.	0,8	8,1
Handel	.	.	491,2	.	.	16,9
Transport	1,8	2,5	217,9	0,6	0,2	7,5
Hotell och restaurang	.	1,7	139,2	.	0,2	4,8
Information och kommunikation	.	.	172,1	.	.	5,9
Finansiell verksamhet, företags tjänster	29,0	7,9	642,9	10,1	0,7	22,1
Offentlig förvaltning m.m.	171,2	138,8	2,5	59,9	12,6	0,1
Utbildning	73,0	366,8	102,3	25,5	33,4	3,5
Vård och omsorg	4,7	538,6	174,7	1,6	49,0	6,0
Personliga och kulturella tjänster	5,1	25,2	157,7	1,8	2,3	5,4
Uppgift saknas	.	3,0	3,7	.	0,3	0,1
Anställda utomlands
Summa	286,0	1098,1	2905,2	100	100	100

Källa: SCB, Arbetskraftsundersökningarna (AKU).

I diagram 33 nedan visas de sex näringsgrenar med högst antal statligt anställda 2015. Diagrammet visar att antalet statligt anställda inom *Offentlig förvaltning m.m.* ökat under andra halvan av tidsperioden. År 2015 uppgick antalet statligt

³ I kommunal sektor ingår primärkommunal och landstingskommunal sektor

anställda i *Offentlig förvaltning m.m.* till 171 200. Det var även inom denna näringsgren flest antal statligt anställda arbetade under hela perioden 2006-2015. Även inom *Utbildning* har antalet statligt anställda ökat. De största ökningarna 2010 och 2011 uppgick till 7 000 respektive 5 700. I *Finansiell verksamhet, företagstjänster* uppgick antalet statligt anställda till 27 500 år 2006. År 2015 var motsvarande siffra i näringsgrenen 29 000.

På grund av det i vissa sektorer finns extremt få observationer med statligt anställda, så kommer det i rapporten endast presenteras ett linjediagram över de sex näringsgrenar med högst antal statligt anställda. Detta gäller även senare för antalet kommunalt anställda.

Diagram 33

Statligt anställda, efter de sex näringsgrenar med högst antal statligt anställda år 2015, 2006-2015. 1000-tal.

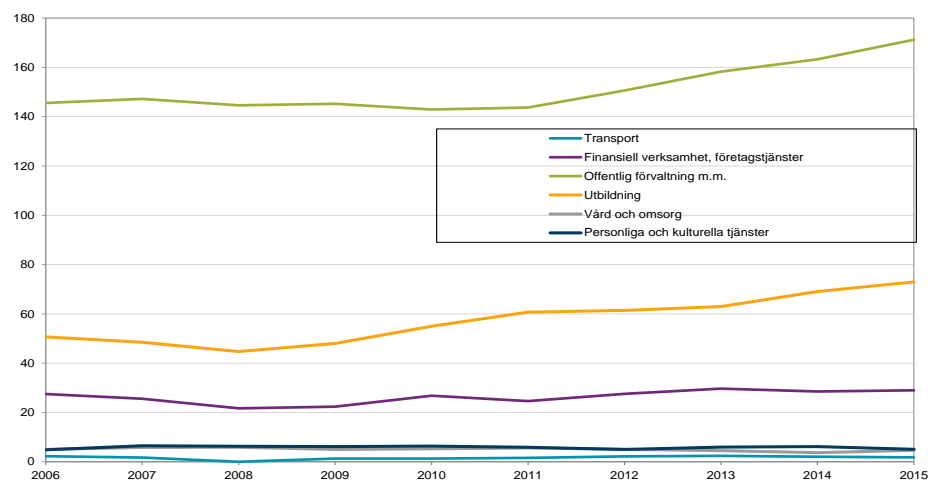

Källa: SCB, Arbetskraftsundersökningarna (AKU).

Diagram 34 nedan visar att *Vård och omsorg* är den näringsgren med högst antal kommunalt anställda över hela tidsperioden. I näringsgrenen uppgick antalet kommunalt anställda till 577 900 år 2006 och till 538 600 år 2015. Diagrammet visar även att antalet kommunalt anställda inom näringsgrenen minskat under tidsperioden, främst 2009 samt 2012 då antalet anställda minskade med 17 300 respektive 13 800. Diagrammet visar också att antalet anställda inom *Offentlig förvaltning m.m.* ökat över tidsperioden och uppgick till 138 800 år 2015. Antalet kommunalt anställda inom *Utbildning* var ungefär på samma nivå i början som slutet av perioden och uppgick 2015 till 366 800.

Diagram 34

Kommunalt anställda, efter de sex näringsgrenar med högst antal kommunalt anställda år 2015, 2006-2015. 1000-tal.

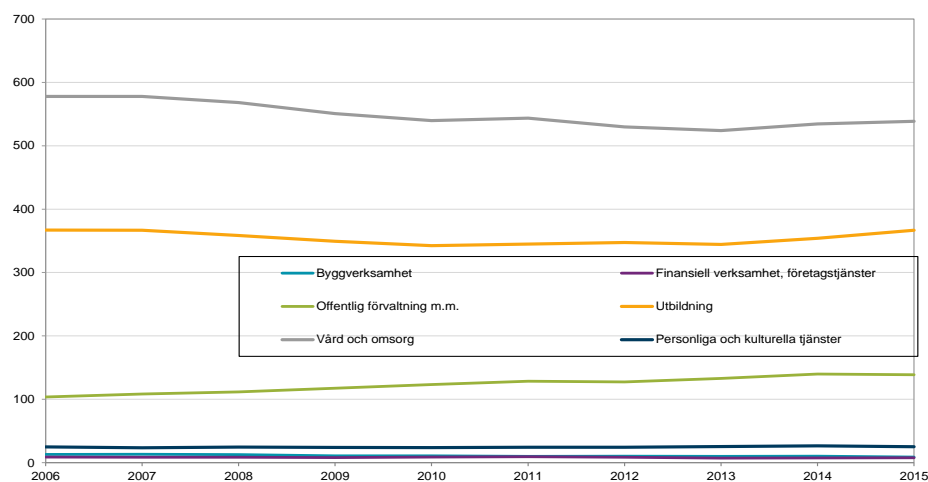

Källa: SCB, Arbetskraftsundersökningarna (AKU).

Diagram 35 visar att antalet privat anställda främst ökat inom *Finansiell verksamhet, företagstjänster*. År 2006 uppgick antalet privat anställda till 491 400. Störst ökning uppvisades under åren 2007, 2008 och 2011. Antalet privat anställda i denna näringsgren uppgick 2015 till 642 900. Antalet privat anställda inom *Vård och omsorg* uppgick 2006 till 103 700 och 2015 till 174 700. Antalet privat anställda inom *Tillverkning o utvinning, energi o miljö* har minskat under perioden 2008-2015. År 2008 uppgick antalet privat anställda till 622 900. Antalet minskade med 58 400 år 2009. År 2015 uppgick antalet till 527 600.

Diagram 35

Privat anställda, efter de sex näringsgrenar med högst antal privat anställda år 2015, 2006-2015. 1000-tal.

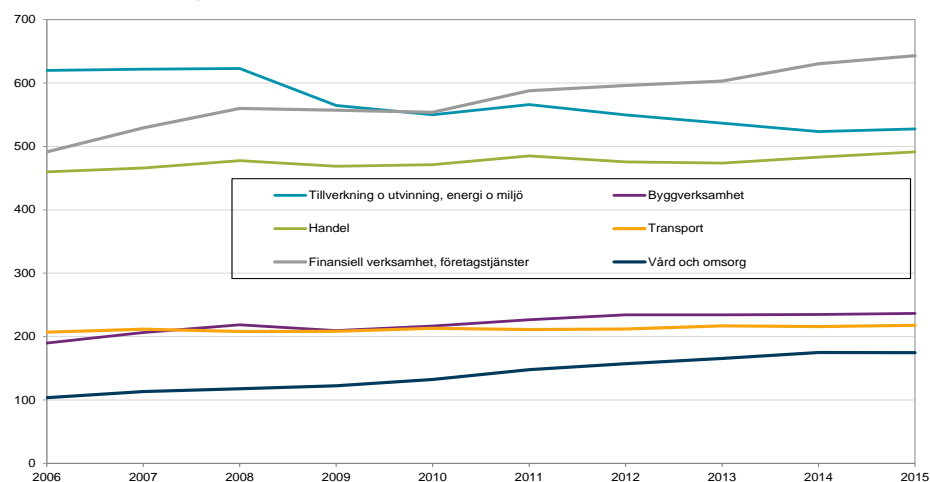

Källa: SCB, Arbetskraftsundersökningarna (AKU).

Diagram 36 nedan visar de sex näringsgrenar med lägst antal privat anställda år 2015. Diagrammet visar en ökning av antalet privat anställda i *Information och kommunikation* med 12 800 till 164 400 år 2011. Antalet privat anställda i denna näringsgren uppgick 2015 till 172 100. Även inom *Personliga och kulturella tjänster* ökade antalet privat anställda, med störst ökning 2013. Då ökade antalet med 10 800 till 156 100. Antalet privat anställda inom *Utbildning* har ökat över tidsperioden, med störst ökning 2012. Även inom *Hotell och restaurang* har antalet anställda ökat över tidsperioden.

Diagram 36

Privat anställda, efter de sex näringsgrenar med lägst antal privat anställda år 2015, 2006-2015. 1000-tal.

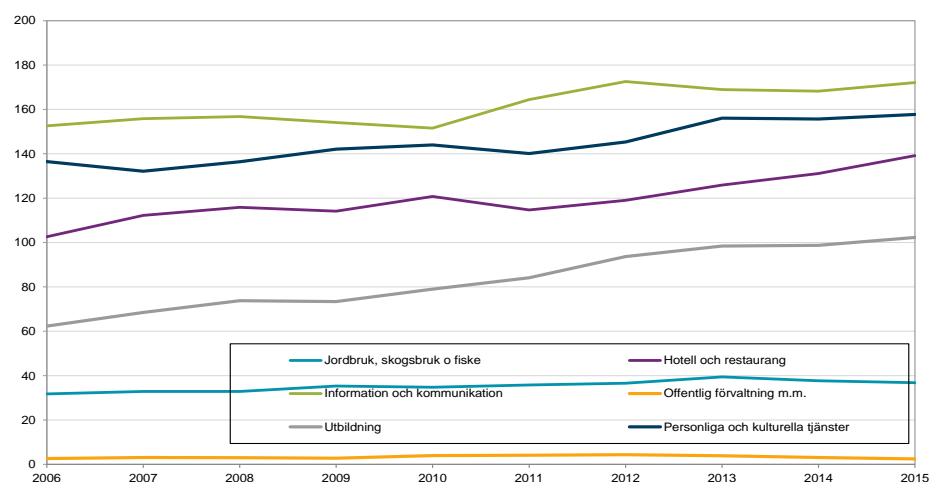

Källa: SCB, Arbetskraftsundersökningarna (AKU).

Arbetstid i olika näringsgrenar

Tidigare har fokus i rapporten legat på antalet sysselsatta och anställda men eftersom definitionen på sysselsatta innebär att en person endast behöver ha arbetat en timme under referensveckan är det även intressant att se hur många timmar de sysselsatta arbetar inom de olika näringsgrenarna. I nedanstående avsnitt kommer överenskommen arbetstid att användas (faktiskt arbetade timmar finns även presenterat i tabellbilagan). Vidare presenteras även betald och obetald övertid, mått som kan ge en indikation på konjunktursvängningar.

Överenskommen arbetstid

I tabell 7 redovisas antalet sysselsatta efter näringsgren och överenskommen arbetstid. Överenskommen arbetstid baseras på överenskommen arbetstid för anställda personer och på genomsnittlig arbetstid för personer som inte har en överenskommelse med sin arbetsgivare eller som är egenföretagare.

Av tabellen framgår att 303 400 personer vanligen arbetade kort deltid, 1-19 timmar i veckan, under 2015. I *Finansiell verksamhet, företagstjänster* uppgick antalet till 57 000 personer och det var den näringsgren med flest personer som arbetade kort deltid. I *Handel* arbetade 50 000 personer kort deltid, vilket var det näst högsta antalet. Det innebär att av de som arbetade kort deltid var 18,8 procent sysselsatta inom näringsgrenen *Finansiell verksamhet, företagstjänster* och 16,5 procent inom *Handel*. Bland männen arbetade nästan en fjärdedel av de med kort deltid inom *Finansiell verksamhet, företagstjänster* år 2015 (se bilaga, tabell 13b). Bland kvinnor utgjorde *Vård och omsorg* den näringsgren med högst andel, med en andel som uppgick till 19,9 procent (se bilaga, tabell 14b).

År 2015 var antalet personer som arbetade lång deltid, 20-34 timmar i veckan, 797 300. I *Vård och omsorg* var antalet personer med lång deltid 221 200. Näst högst antal sysselsatta som arbetade lång deltid uppvisades i näringsgrenen *Utbildning*. Sett till den interna fördelningen bland de sysselsatta som arbetade lång deltid utgjorde *Vård och omsorg* den vanligaste näringsgrenen 2015 med en andel på 27,7 procent. Därefter kom *Utbildning* och *Handel*, båda med en andel strax över 14 procent. Bland de män som arbetade lång deltid var 16,6 procent sysselsatta inom näringsgrenen *Finansiell verksamhet, företagstjänster* (se bilaga, tabell 13b). *Vård och omsorg* hade den största andelen kvinnor som arbetade lång deltid och drygt en tredjedel av de kvinnor som arbetade lång deltid befann sig inom den näringsgrenen (se bilaga, tabell 14b).

Under 2015 arbetade 3 721 100 personer heltid, vilket är definierat i AKU som en överenskommen arbetstid på 35 timmar eller mer. Inom *Finansiell verksamhet, företagstjänster* arbetade 644 600 heltid och inom *Tillverkning o utvinning, energi o miljö* uppgick antalet till 507 300. I *Byggverksamhet* arbetade 93,0 procent av samtliga sysselsatta inom näringsgrenen heltid och antalet sysselsatta heltidsarbetande uppgick till 286 500 personer. Av de sysselsatta inom *Hotell och restaurang* var 59,0 procent heltidssysselsatta, vilket motsvarar 97 400 personer (se bilaga, tabell 12a och 12c).

Av de heltidssysselsatta befann sig 17,3 procent inom näringsgrenen *Finansiell verksamhet, företagstjänster* år 2015. De sysselsatta inom *Tillverkning o utvinning, energi o miljö* utgjorde 13,6 procent av samtliga heltidssysselsatta. Av de män som vanligtvis arbetar heltid utgjorde de sysselsatta inom *Tillverkning o utvinning, energi o miljö* 18,6 procent och motsvarande siffra var inom *Finansiell verksamhet, företagstjänster* 17,8 procent (se bilaga, tabell 13b). Hos de heltidsarbetande kvinnorna var 22,8 procent sysselsatta i *Vård och omsorg* och 18,5 procent inom *Utbildning* (se bilaga, tabell 14b).

Tabell 7
Antalet och andelen sysselsatta i åldern 15-74 år, efter näringsgren och överenskommen tid, 2015. 1000-tal samt procent.

	1000-tal			Procent		
	1-19	20-34	35-	1-19	20-34	35-
Jordbruk, skogsbruk o fiske	12,2	16,3	68,8	4,0	2,0	1,8
Tillverkning o utvinning, energi o miljö	10,9	42,6	507,3	3,6	5,3	13,6
Byggverksamhet	6,1	14,6	286,5	2,0	1,8	7,7
Handel	50,0	112,3	394,4	16,5	14,1	10,6
Transport	13,2	29,8	195,9	4,4	3,7	5,3
Hotell och restaurang	23,0	42,9	97,4	7,6	5,4	2,6
Information och kommunikation	7,1	15,3	177,9	2,3	1,9	4,8
Finansiell verksamhet, företags-tjänster	57,0	99,2	644,6	18,8	12,4	17,3
Offentlig förvaltning m.m.	11,4	28,6	272,7	3,8	3,6	7,3
Utbildning	26,2	116,0	411,3	8,6	14,5	11,1
Vård och omsorg	47,7	221,2	464,9	15,7	27,7	12,5
Personliga och kulturella tjänster	36,1	51,6	152,0	11,9	6,5	4,1
Uppgift saknas	.	2,0	6,1	.	0,3	0,2
Sysselsatta utomlands	.	5,0	41,3	.	0,6	1,1
Summa sysselsatta	303,4	797,3	3 721,1	100	100	100

Källa: SCB, Arbetskraftsundersökningarna (AKU).

I diagram 37 visas antalet sysselsatta med en överenskommen arbetstid som motsvarar kort deltid. På grund av det i vissa näringsgrenar finns få observationer över sysselsatta med en överenskommen tid mellan 1-19 timmar, kommer det i rapporten endast presenteras ett linjediagram över de sex näringsgrenar med högst antal sysselsatta med kort deltid.

År 2006 uppgick antalet sysselsatta med en kort deltid till 244 200 personer och nio år senare var antalet 303 400. Antalet sysselsatta med kort deltid ökade under åren 2007 och 2011, med 13 600 respektive 12 400 personer.

Av diagrammet framgår det att i *Finansiell verksamhet, företagstjänster* uppvisades en positiv trend i antalet sysselsatta som arbetade mellan 1 och 19 timmar under åren 2009-2014. År 2009 var antalet sysselsatta med en arbetstid motsvarande kort deltid 45 000 inom näringsgrenen och år 2014 uppgick antalet till 58 800. Inom *Utbildning* var antalet sysselsatta med kort deltid 20 600 år 2006. Antalet ökade med sammanlagt 5 800 under åren 2011 och 2012. Antalet sysselsatta med kort deltid uppgick till 26 300 i *Utbildning* år 2012. Av diagram 37 framgår det även att antalet sysselsatta med en överenskommen arbetstid mellan 1 och 19 timmar minskade i *Hotell och restaurang* under 2011. Antalet sysselsatta minskade då med 3 800 till 22 800. År 2015 uppgick antalet sysselsatta med kort deltid till 23 000 i *Hotell och restaurang*.

Diagram 37

Sysselsatta med en överenskommen tid mellan 1-19 timmar, efter de sex näringsgrenar med högst antal sysselsatta med en överenskommen tid mellan 1-19 timmar år 2015, 2006-2015. 1000-tal.

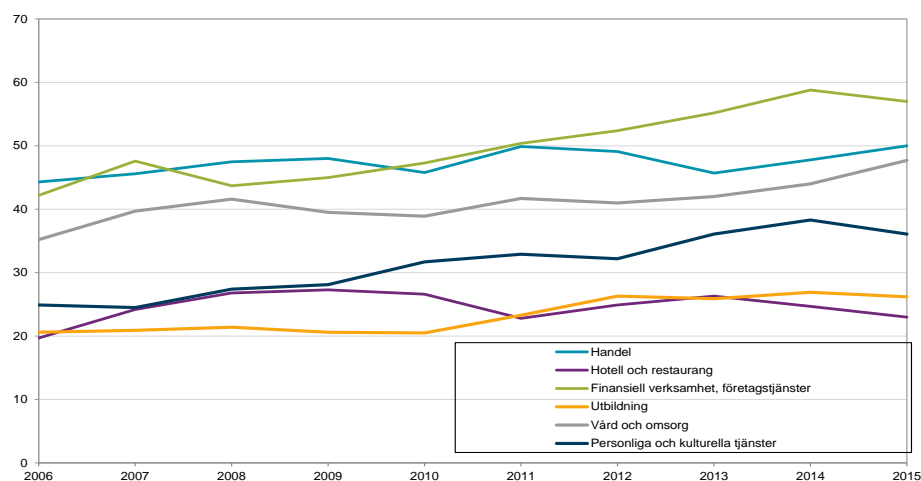

Källa: SCB, Arbetskraftsundersökningarna (AKU).

Av tabell 13a i tabellbilagan framgår det att under 2010-2014 uppvisades en ökande trend över antalet män med kort deltid i *Finansiell verksamhet, företagstjänster*. År 2010 uppgick antalet sysselsatta män med kort deltid till 25 100 i näringsgrenen och år 2014 var antalet 31 300. *Handel* och *Vård och omsorg* var de två näringsgrenar med högst antal kvinnor med kort deltid år 2006, antalet uppgick till 28 600 respektive 27 800. Under 2007 ökade antalet sysselsatta kvinnor med kort deltid med 5 400 i *Vård och omsorg*. År 2015 var antalet kvinnor med kort deltid 35 100 inom näringsgrenen.

I diagram 38 och 39 presenteras utvecklingen bland sysselsatta med lång deltid. År 2006 uppgick antalet sysselsatta med lång deltid till 248 700 personer i *Vård och omsorg* och år 2015 hade antalet sjunkit till 221 200 personer. År 2008 minskade antalet sysselsatta med lång deltid i näringsgrenen med 14 400 till 243 300. Av diagrammet framgår en svagt negativ trend i antalet sysselsatta med lång deltid i *Utbildning* under 2008-2012.

Diagram 38

Sysselsatta med en överenskommen tid mellan 20-34 timmar, efter de sex näringsgrenar med högst antal sysselsatta med en överenskommen tid mellan 20-34 timmar år 2015, 2006-2015. 1000-tal.

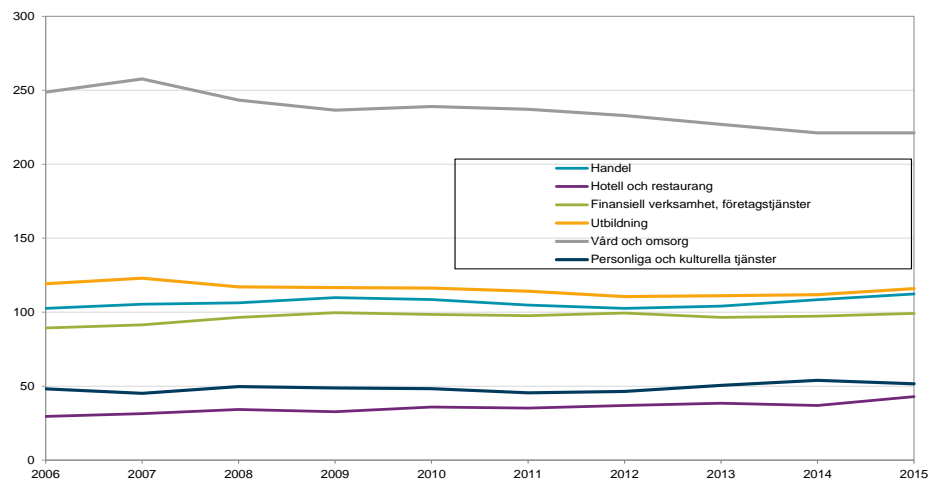

Källa: SCB, Arbetskraftsundersökningarna (AKU).

Även i *Tillverkning o utvinning, energi o miljö* uppvisades en negativ trend i antalet sysselsatta med lång deltid, här under åren 2009-2014, vilket framgår av diagram 39. Under 2010 och 2013 minskade antalet sysselsatta med lång deltid i näringsgrenen med drygt femtusén personer. År 2015 var antalet sysselsatta med en överenskommen arbetstid mellan 20-34 timmar 42 600 i *Tillverkning o utvinning, energi o miljö*.

Av tabell 13a (se tabellbilaga) framgår att antalet män som arbetar lång deltid i *Tillverkning o utvinning, energi o miljö* minskade under 2010 och 2013. År 2015 ökade dock antalet sysselsatta män med lång deltid i näringsgrenen med 2 600 till 24 200. År 2006 var antalet sysselsatta kvinnor med lång deltid 227 000 i *Vård och omsorg*. Antalet uppvisade sedan en minskning av antalet sysselsatta i *Vård och omsorg* under åren 2008-2009 samt en negativ trend i antalet under 2011-2014 (se bilaga, tabell 14a). Under 2008 och 2009 minskade antalet kvinnor med lång deltid i näringsgrenen sammanlagt med 21 100. År 2015 uppgick antalet till 195 600.

Diagram 39

Sysselsatta med en överenskommen tid mellan 20-34 timmar, efter de sex näringsgrenar med lägst antal sysselsatta med en överenskommen tid mellan 20-34 timmar år 2015, 2006-2015. 1000-tal.

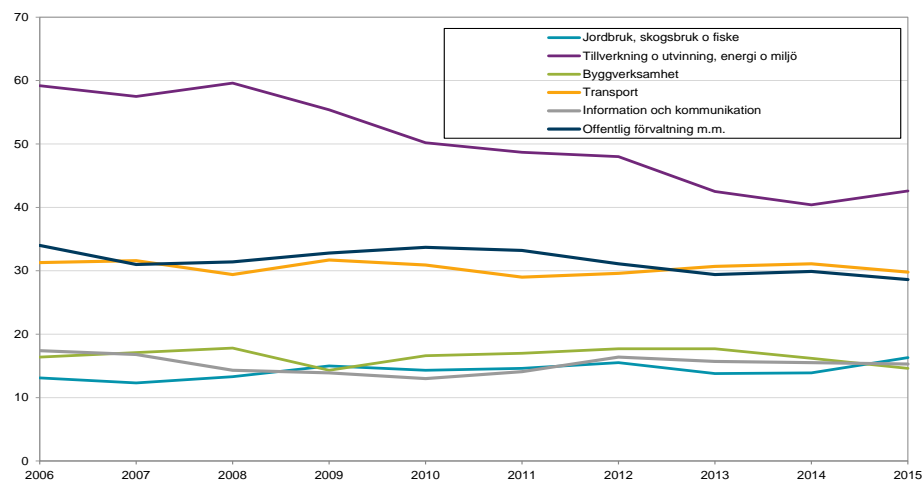

Källa: SCB, Arbetskraftsundersökningarna (AKU).

I diagram 40 och 41 nedan presenteras utvecklingen bland sysselsatta med en överenskommen tid på 35 timmar eller mer, vilket i AKU definieras som ett heltidsarbete. Av diagram 40 framgår det att högst antal heltidssysselsatta fanns i näringsgrenen *Tillverkning o utvinning, energi o miljö* år 2006 men detta var inte längre fallet år 2015, då högst antal heltidssysselsatta uppvisades i *Finansiell verksamhet, företagstjänster*. Antalet sysselsatta med en överenskommen tid på 35 timmar eller mer var 590 100 i *Tillverkning o utvinning, energi o miljö* år 2006. Därefter minskade antalet heltidssysselsatta i näringsgrenen med 54 600 personer år 2009 och uppgick då till 536 800. Även åren 2012 och 2014 minskade antalet heltidssysselsatta i näringsgrenen. År 2015 var antalet 507 300.

Antalet sysselsatta med en överenskommen tid på 35 timmar eller mer ökade däremot i *Finansiell verksamhet, företagstjänster* under stora delar av perioden. De största ökningarna uppvisades under åren 2007 och 2011, då antalet heltidssysselsatta ökade med 34 600 respektive 28 800. År 2015 uppgick antalet sysselsatta med en överenskommen arbetstid som motsvarar heltid till 644 600.

Diagram 40

Sysselsatta med en överenskommen tid 35- timmar, efter de sex näringsgrenar med högst antal sysselsatta med en överenskommen tid 35- timmar år 2015, 2006-2015. 1000-tal.

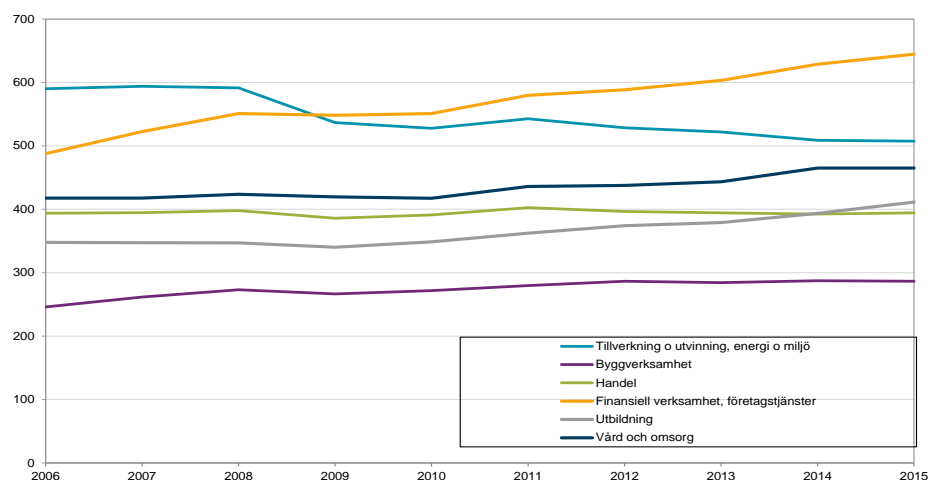

Källa: SCB, Arbetskraftsundersökningarna (AKU).

I diagram 41 visas en ökande trend av antalet heltidssysselsatta i *Offentlig förvaltning m.m.* under åren 2009-2015. År 2007 var antalet heltidssysselsatta i näringsgrenen 221 200, vilket var en ökning med 9 700 jämfört med föregående år. Nio år senare var antalet sysselsatta som vanligtvis arbetade heltid 272 700 i samma näringsgren. Under år 2011 ökade antalet heltidssysselsatta i näringsgrenen *Information och kommunikation* med 14 000 till 168 200 personer. I *Personliga och kulturella tjänster* ökade antalet heltidssysselsatta under 2013.

Diagram 41

Sysselsatta med en överenskommen tid 35- timmar, efter de sex näringsgrenar med lägst antal sysselsatta med en överenskommen tid 35- timmar år 2015, 2006-2015. 1000-tal.

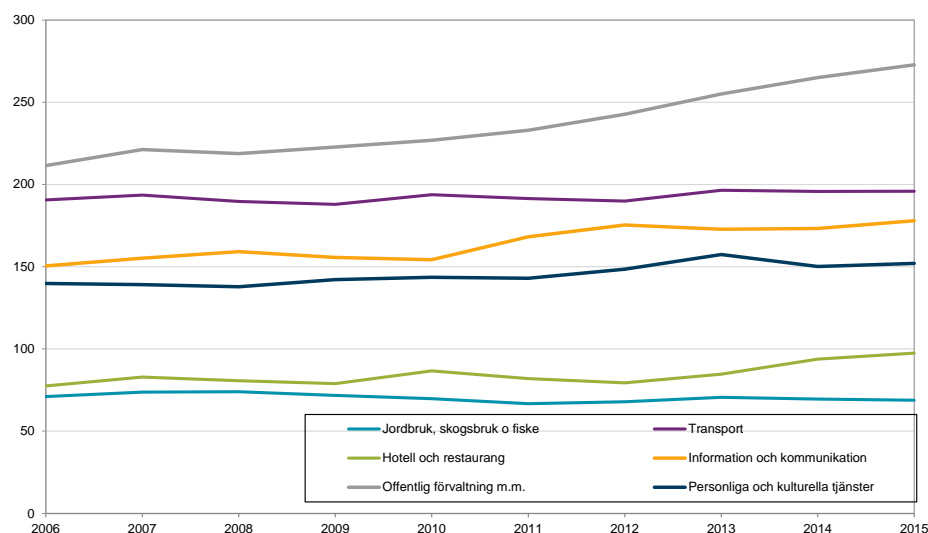

Källa: SCB, Arbetskraftsundersökningarna (AKU).

I *Tillverkning o utvinning, energi o miljö* minskade antalet män med en överenskommen tid på 35 timmar eller mer med 43 000 år 2009. I näringsgrenen uppvisades även en minskning av antalet heltidssysselsatta män under åren 2010 och 2012-2013. För såväl männen som kvinnorna uppvisades ett ökat antal heltidssysselsatta i *Finansiell verksamhet, företagstjänster* under de flesta av åren under perioden. År 2007 ökade antalet heltidssysselsatta män med 21 000 i näringsgrenen och ökningen bland kvinnor var 13 700. År 2015 uppgick antalet

heltidssysselsatta män i *Finansiell verksamhet, företagstjänster* till 383 400 och antalet heltidssysselsatta kvinnor var 261 200.

Andelen sysselsatta efter överenskommen arbetstid

I de tidigare diagrammen över antalet sysselsatta efter överenskommen arbetstid är förändringarna ett resultat av såväl konjunkturförändringar som utvecklingen i antalet sysselsatta och befolkningen. I tabell 7 påverkas andelen vidare av storleken på näringsgrenarna. I detta avsnitt presenteras därför utvecklingen av de sysselsatta med en viss specifik arbetstid som andel av samtliga sysselsatta inom den näringsgrenen, vilket underlättar jämförelser av andelar mellan näringsgrenarna. Till exempel går det nu att fastställa att andelen personer som vanligen arbetar heltid är betydligt högre i *Byggverksamhet* än i *Hotell och restaurang*.

År 2006 var andelen sysselsatta med en arbetstid som motsvarar kort deltid 15,5 procent i *Hotell och restaurang*. Nio år senare uppgick andelen med kort deltid inom näringsgrenen till 13,9 procent och understeg därmed andelen i *Personliga och kulturella tjänster*, som under större delen av perioden 2006-2015 haft en andel som legat lägre än den i *Hotell och restaurang*. Andelen sysselsatta med kort deltid har legat relativt stabilt i såväl *Handel* som *Vård och omsorg* under tidsperioden.

Diagram 42

Andelen sysselsatta med en överenskommen tid mellan 1-19 timmar, efter de sex näringsgrenar med högst andel sysselsatta med en överenskommen tid mellan 1-19 timmar år 2015, 2006-2015. Procent.

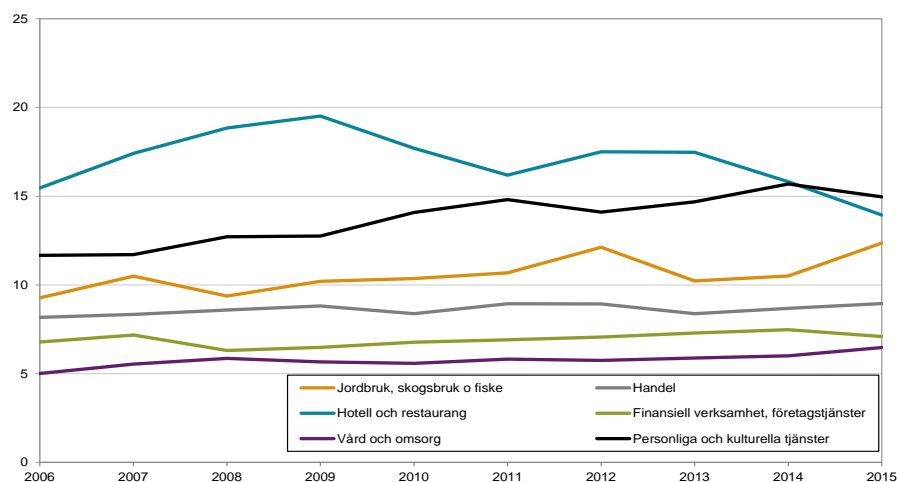

Källa: SCB, Arbetskraftsundersökningarna (AKU).

Av diagram 43 nedan framgår att andelen sysselsatta med en överenskommen arbetstid mellan 1-19 timmar var som lägst i *Tillverkning o utvinning, energi o miljö* och *Byggverksamhet*, i både början och slutet av perioden. År 2015 uppgick andelarna i de två näringsgrenarna till 1,9 respektive 2,0 procent. Andelen sysselsatta med kort deltid minskade med 1,6 procentenheter till 2,8 procent i *Information och kommunikation* under 2010. Under 2015 var andelen 3,5 procent.

Bland männen var andelen sysselsatta med kort deltid högst i *Personliga och kulturella tjänster* år 2015 (se bilaga, tabell 13c), där andelen uppgick till 12,4 procent. Andelen sysselsatta kvinnor med kort deltid var däremot som högst i *Jordbruk, skogsbruk o fiske*, där 23,1 procent av de sysselsatta inom näringsgrenen vanligtvis arbetade mellan 1-19 timmar (se bilaga, tabell 14c).

Diagram 43

Andelen sysselsatta med en överenskommen tid mellan 1-19 timmar, efter de sex näringsgrenar med lägst andel sysselsatta med en överenskommen tid mellan 1-19 timmar år 2015, 2006-2015. Procent.

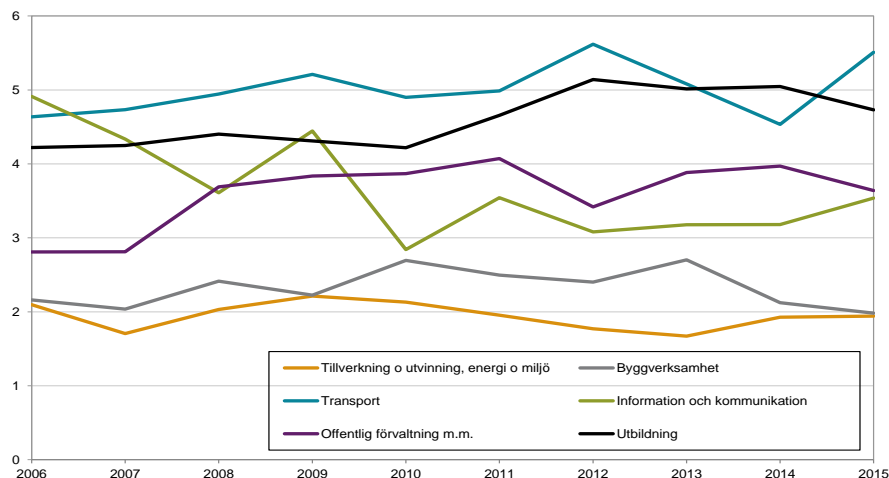

Källa: SCB, Arbetskraftsundersökningarna (AKU).

Andelen sysselsatta med en överenskommen tid mellan 20-34 timmar var högst i *Vård och omsorg* under åren 2006-2015. Av diagram 44 framgår det att andelen visar på en negativ trend under 2011-2014, samtidigt som andelen heltidsarbetsbetande gick upp. År 2006 uppgick andelen sysselsatta med lång deltid i näringsgrenen till 35,4 procent och år 2015 var motsvarande andel 30,0 procent. I *Personliga och kulturella tjänster* hade var femte sysselsatt en överenskommen arbetstid mellan 20-34 timmar under perioden 2011-2013. I *Utbildning* uppgick andelen sysselsatta med lång deltid till 24,4 procent år 2006. Andelen minskade i näringsgrenen under 2011-2012 och uppgick till 20,9 procent 2015.

Diagram 44

Andelen sysselsatta med en överenskommen tid mellan 20-34 timmar, efter de sex näringsgrenar med högst andel sysselsatta med en överenskommen tid mellan 20-34 timmar år 2015, 2006-2015. Procent.

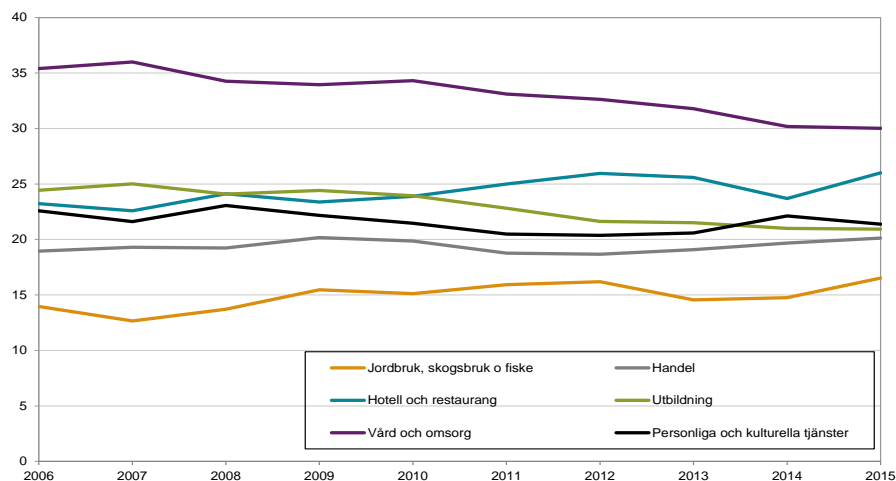

Källa: SCB, Arbetskraftsundersökningarna (AKU).

Andelen sysselsatta med lång deltid minskade med 1,5 procentenheter till 11,9 procent i *Offentlig förvaltning m.m.* år 2007. I diagram 45 går det även att urskilja en negativ trend i andelen sysselsatta med lång deltid under 2011-2015. Under 2015 uppgick andelen till 9,1 procent i näringsgrenen. En minskning i andelen sysselsatta med lång deltid uppvisas även i *Information och kommunikation* under år 2008. Andelen minskade då med 1,4 procentenheter till 7,9 pro

cent. År 2015 var andelen sysselsatta med en överenskommen arbetstid mellan 20 och 34 timmar 7,6 procent i *Information och kommunikation*.

År 2015 var andelen sysselsatta män med lång deltid högst i *Hotell och restaurang* (se bilaga, tabell 13c), i näringsgrenen arbetade drygt en femtedel lång deltid. Andelen sysselsatta kvinnor med lång deltid var däremot som högst i *Vård och omsorg*, där 33,2 procent av de sysselsatta inom näringsgrenen vanligtvis arbetade mellan 20-34 timmar (se bilaga, tabell 14c). Motsvarande andel var 17,4 procent bland männen (se bilaga, tabell 13c).

Diagram 45

Andelen sysselsatta med en överenskommen tid mellan 20-34 timmar, efter de sex näringsgrenar med lägst andel sysselsatta med en överenskommen tid mellan 20-34 timmar år 2015, 2006-2015. Procent.

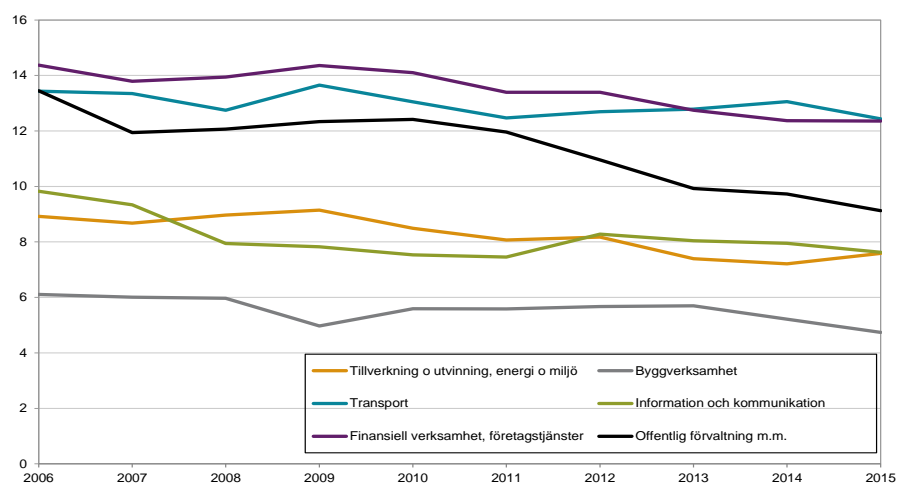

Källa: SCB, Arbetskraftsundersökningarna (AKU).

Diagram 46 visar att andelen sysselsatta som hade en överenskommen tid på 35 timmar eller mer, motsvarande heltid, ökade i *Information och kommunikation* under 2008. Mellan åren 2011-2015 låg däremot andelen relativt stabil och den uppgick till 88,6 procent år 2015. Andelen heltidssysselsatta var även relativt jämn i *Offentlig förvaltning m.m.* under åren 2009-2011. År 2012 ökade dock andelen i näringsgrenen med 1,6 procentenheter och uppgick till 85,5 procent. I *Byggverksamhet* hade 93,0 procent av de sysselsatta en överenskommen tid på 35 timmar eller mer år 2015. Det kan jämföras med andelen heltidssysselsatta i *Hotell och restaurang* som var 59,0 procent, vilket var den lägsta andelen bland näringsgrenarna år 2015.

Diagram 46

Andelen sysselsatta med en överenskommen tid på 35- timmar, efter de sex näringsgrenar med högst andel sysselsatta med en överenskommen tid på 35- timmar år 2015, 2006-2015. Procent.

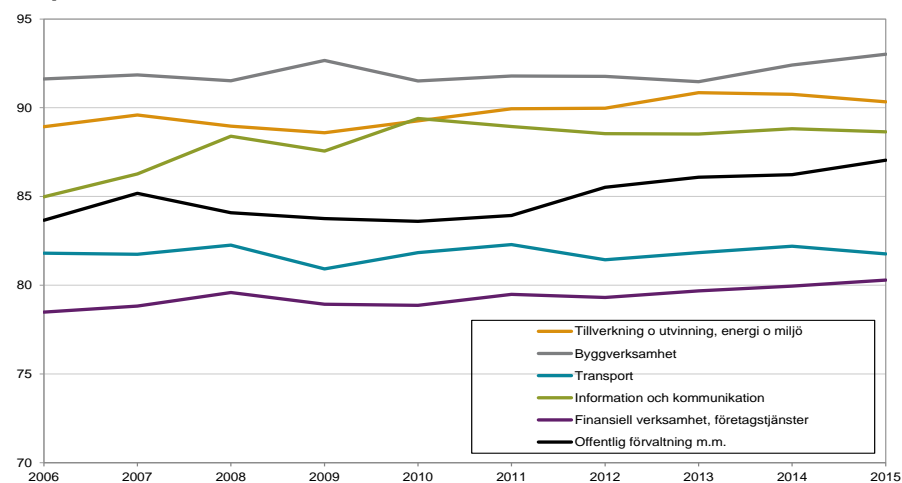

Källa: SCB, Arbetskraftsundersökningarna (AKU).

Av de tolv näringsgrenar som presenteras i denna rapport hade *Hotell och restaurang*, *Personliga och kulturella tjänster* och *Vård och omsorg* den lägsta andelen heltidssysselsatta under åren 2006-2015. År 2015 uppgick andelen sysselsatta med en vanlig arbetad tid på 35 timmar eller mer till 63,0 respektive 63,1 procent i de två senare näringsgrenarna. Andelen heltidssysselsatta i *Jordbruk, skogsbruk o fiske* var 75,8 procent år 2006. Under 2013 ökade andelen i näringsgrenen med 3,5 procentenheter och under 2015 minskade den 4,1 procentenheter.

Andelen heltidssysselsatta i *Utbildning* uppgick till 71,3 procent år 2006 och år 2015 var andelen 74,2 procent.

Diagram 47

Andelen sysselsatta med en överenskommen tid på 35- timmar, efter de sex näringsgrenar med lägst andel sysselsatta med en överenskommen tid på 35- timmar år 2015, 2006-2015. Procent.

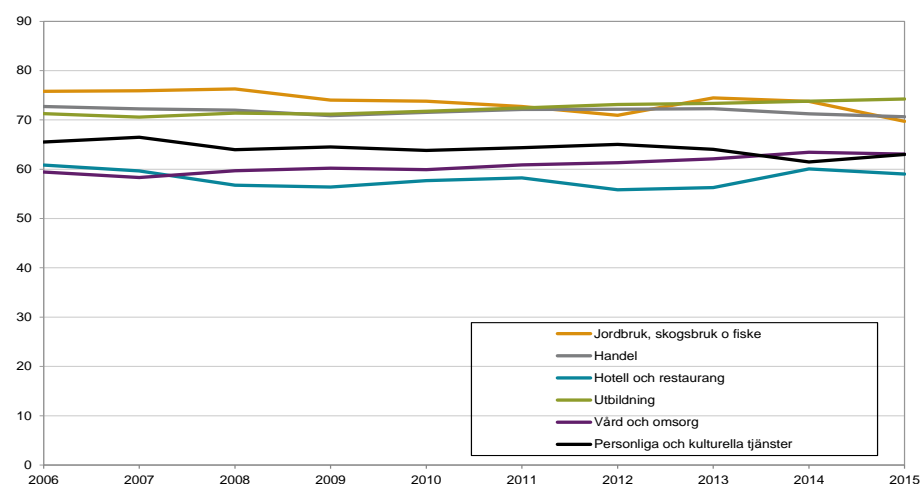

Källa: SCB, Arbetskraftsundersökningarna (AKU).

År 2015 uppgick andelen heltidssysselsatta män i *Byggverksamhet* till 94,7 procent (se bilaga, tabell 13c). Andelen sysselsatta kvinnor som arbetade heltid var som högst i *Offentlig förvaltning m.m.*, där 84,8 procent av de sysselsatta kvinnorna inom näringsgrenen vanligtvis arbetade 35 timmar eller mer (se bilaga, tabell 14c).

Övertid

I AKU tillfrågas anställda om de har arbetat någon övertid och om den i så fall var betald eller obetald. I tabell 8 presenteras resultatet för år 2015 och av tabellen framgår det att antalet anställda som arbetade övertid uppgick till 732 100 personer. Av dessa fick 573 900 anställda övertiden betald och 170 400 hade övertid utan ersättning. I *Vård och omsorg* hade 93 500 anställda övertid med ersättning, vilket motsvarar 16,3 procent av samtliga anställda med betald övertid. I *Finansiell verksamhet, företagstjänster* och *Tillverkning o utvinning, energi o miljö* fick cirka 88 000 personer betalt för sin övertid. Det motsvarar 15,4 och 15,2 procent av samtliga anställda med betald övertid.

Andelen män som arbetat övertid med ersättning uppgick till 14,5 procent under 2015 och motsvarande siffra bland kvinnor var 11,9 procent (se bilaga, tabell 19c och 20c). Bland männen med betald övertid var 22,5 procent anställda i *Tillverkning o utvinning, energi o miljö* och bland kvinnorna var 28,6 procent anställda inom *Personliga och kulturella tjänster* (se bilaga, tabell 19b och 20b).

Under år 2015 hade 38 100 anställda i *Finansiell verksamhet, företagstjänster* övertid som de inte fick någon översättning för, vilket motsvarar 22,4 procent av samtliga anställda med obetald övertid. Antalet anställda med obetald övertid i *Utbildning* uppgick till 28 300 personer, motsvarande 16,6 procent av samtliga anställda med övertid utan ersättning. Lägst andel övertid utan ersättning utgjordes av de anställda i *Hotell och restaurang*.

År 2015 uppgick andelen män som arbetat övertid utan ersättning till 4,6 procent och motsvarande siffra bland kvinnor var 3,3 procent (se bilaga, tabell 19c och 20c). Bland män med obetald övertid var 23,6 procent anställda i *Finansiell verksamhet, företagstjänster* och bland kvinnorna var 26,1 procent anställda inom *Utbildning* (se bilaga, tabell 19b och 20b).

Tabell 8

Antalet och andelen anställda i åldern 15-74 år, efter näringsgren och övertid, 2015. 1000-tal samt procent.

	1000-tal			Procent		
	med ersättning	utan ersättning	övertid totalt	med ersättning	utan ersättning	övertid totalt
Jordbruk, skogsbruk o fiske	6,6	.	7,3	1,2	.	1,0
Tillverkning o utvinning, energi o miljö	87,5	19,6	105,9	15,2	11,5	14,5
Byggverksamhet	34,1	6,1	39,7	5,9	3,6	5,4
Handel	68,3	24,0	91,2	11,9	14,1	12,5
Transport	43,1	5,8	48,6	7,5	3,4	6,6
Hotell och restaurang	20,1	2,0	21,9	3,5	1,2	3,0
Information och kommunikation	18,7	12,8	30,8	3,3	7,5	4,2
Finansiell verksamhet, företagstjänster	88,2	38,1	124,9	15,4	22,4	17,1
Offentlig förvaltning m.m.	33,5	8,9	41,5	5,8	5,2	5,7
Utbildning	52,2	28,3	78,5	9,1	16,6	10,7
Vård och omsorg	93,5	14,2	104,5	16,3	8,3	14,3
Personliga och kulturella tjänster	21,5	6,2	27,1	3,7	3,6	3,7
Uppgift saknas
Anställda utomlands	6,3	3,3	9,5	1,1	1,9	1,3
Summa anställda	573,9	170,4	732,1	100	100	100

Källa: SCB, Arbetskraftsundersökningarna (AKU).

I diagram 48-49 presenteras andelen anställda som arbetat övertid av samtliga anställda i respektive näringsgren. I det första diagrammet visas andelen anställda med betald övertid efter de sex näringsgrenar med högst andel betald övertid år 2015. I *Transport* hade cirka en femtedel av de anställda övertid med ersättning år 2015, vilket var den högst uppvisade andelen bland näringsgrenarna. Andelen i näringsgrenen minskade med 3,7 procentenheter till 15,6 procent år 2009. Däremot uppvisades en ökning av andelen anställda med övertidsersättning i *Transport* året därefter. I *Tillverkning o utvinning, energi o miljö* uppgick andelen anställda som arbetat övertid med ersättning till 19,3 procent år 2006, motsvarande siffra var 16,4 procent år 2015. Andelen minskade i näringsgrenen under åren 2009 och 2012. Den största minskningen uppvisades år 2009, då andelen anställda med betald övertid minskade med 3,5 procentenheter till 14,1 procent. Året därefter ökade andelen med 3,0 procentenheter. Andelen anställda med övertidsersättning var relativt jämn i *Hotell och restaurang* under perioden 2006-2011, dock uppvisades en ökande trend av andelen under åren 2013-2015.

Diagram 48

Andelen anställda som arbetat övertid med ersättning, efter de sex näringsgrenar med högst andel anställda som arbetat övertid med ersättning år 2015, 2006-2015. Procent.

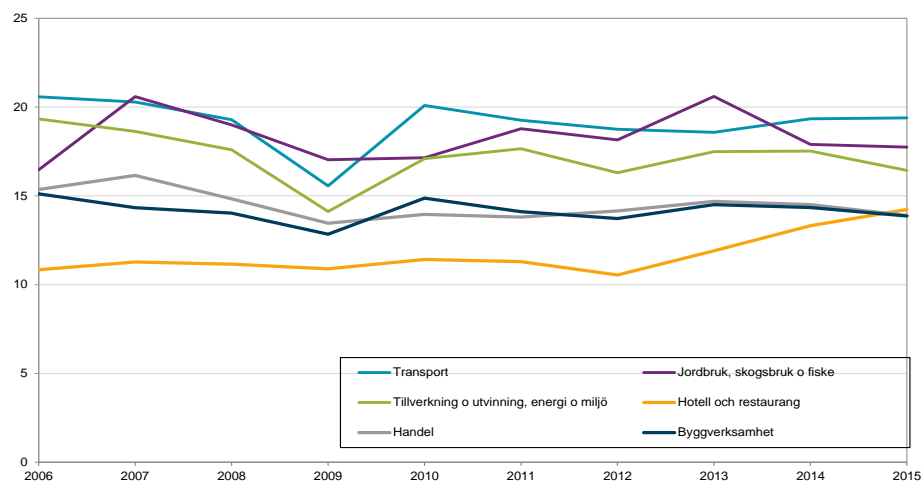

Källa: SCB, Arbetskraftsundersökningarna (AKU).

Under perioden 2006-2015 uppvisades en negativ trend i andelen anställda med betald övertid i *Information och kommunikation*, vilket illustreras i diagram 49. År 2006 var andelen anställda som arbetat övertid med ersättning 15,6 procent i näringsgrenen och nio år senare uppgick den till 10,8 procent. Andelen anställda som arbetat övertid med översättning var 13,0 procent både i *Vård och omsorg* och i *Finansiell verksamhet, företagstjänster* år 2015. Lägst andel uppvisades i *Utbildning* under hela perioden, där runt var tionde anställd fått övertidsersättning.

Av tabell 19c framgår det att bland de anställda männen i *Transport* ökade andelen övertid med ersättning år 2010. Andelen uppgick då till 21,6 procent, vilket var en ökning med 4,9 procentenheter jämfört med föregående år. År 2015 var andelen anställda med betald övertid 21,0 procent i näringsgrenen. I *Information och kommunikation* minskade andelen anställda män med betald övertid under perioden 2006-2015. År 2006 uppgick andelen i näringsgrenen till 16,6 procent och nio år senare var den 11,2 procent. Lägst andel betald övertid uppvisas bland männen i näringsgrenen *Utbildning*.

År 2015 var andelen anställda kvinnor som arbetat övertid med ersättning som högst i näringsgrenarna *Transport* och *Hotell och restaurang*. Under 2014

ökade andelen anställda kvinnor som fått övertidsersättning i *Transport* med 2,3 procentenheter jämfört med året innan och uppgick till 16,2 procent. Året efter minskade andelen i näringsgrenen och uppgick till 14,0 procent. I *Hotell och restaurang* ökade andelen från 9,1 procent år 2009 till 14,0 procent år 2015 (se bilaga, tabell 20c).

Diagram 49

Andelen anställda som arbetat övertid med ersättning, efter de sex näringsgrenar med lägst andel anställda som arbetat övertid med ersättning år 2015, 2006-2015. Procent.

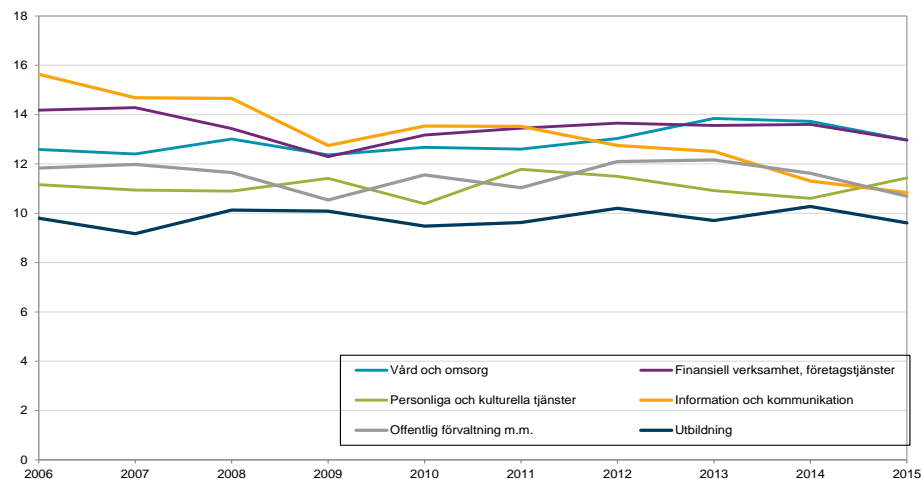

Källa: SCB, Arbetskraftsundersökningarna (AKU).

Diagram 50 visar andelen anställda som arbetat övertid utan ersättning i de sex näringsgrenar där andelen var som högst år 2015. Sett över hela perioden 2006-2015 var andelen som högst i *Information och kommunikation*. I *Handel* uppvisades en minskning av andelen anställda som arbetat övertid utan ersättning år 2007, då andelen minskade med 0,8 procentenheter jämfört med året innan och uppgick till 4,8 procent. Även 2015 minskade andelen i *Handel*, då med 0,7 procentenheter till 4,9 procent. I *Personliga och kulturella tjänster* har andelen legat runt 3,7–4,1 procent under hela perioden 2007-2014.

Diagram 50

Andelen anställda som arbetat övertid utan ersättning, efter de sex näringsgrenar med högst andel anställda som arbetat övertid utan ersättning år 2015, 2006-2015. Procent.

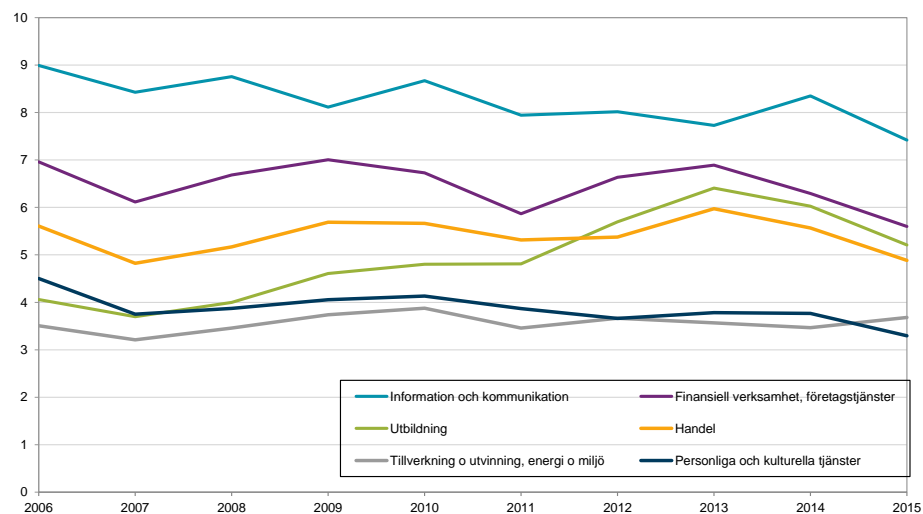

Källa: SCB, Arbetskraftsundersökningarna (AKU).

I diagram 51 uppvisas en ökning av andelen anställda som arbetat övertid utan ersättning i *Byggverksamhet* år 2012. Andelen ökade med 0,6 procentenheter jämfört med året innan och uppgick till 3,1 procent. År 2015 uppgick andelen anställda med obetald övertid till 2,5 procent i näringsgrenen. *Hotell och restaurang* och *Vård och omsorg* var de två näringsgrenar med lägst andel anställda med obetald övertid under hela perioden 2006-2015.

Diagram 51

Andelen anställda som arbetat övertid utan ersättning, efter de sex näringsgrenar med lägst andel anställda som arbetat övertid utan ersättning år 2015, 2006-2015. Procent.

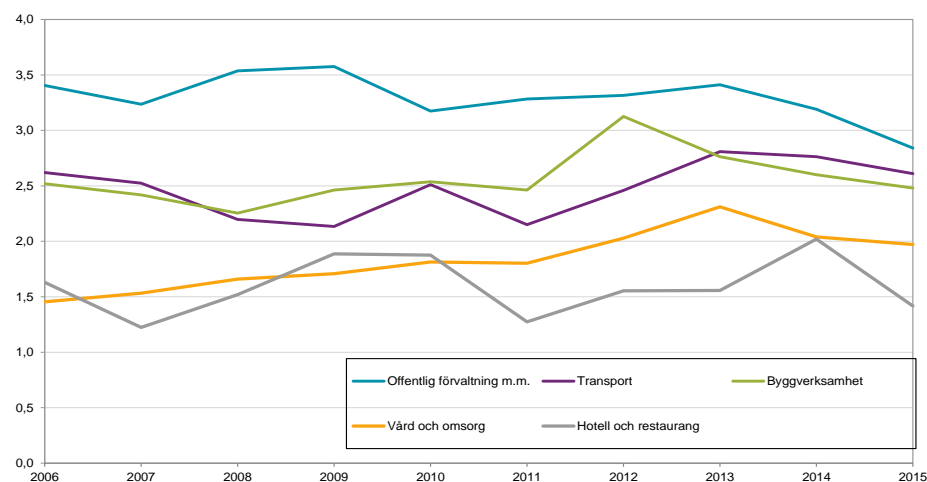

Källa: SCB, Arbetskraftsundersökningarna (AKU).

Bland såväl män som kvinnor var andelen anställda med övertid utan ersättning som högst i näringsgrenen *Information och kommunikation* under perioden 2009-2015. Hos männen uppgick andelen till 8,0 procent år 2015 och motsvarande siffra var 6,2 procent bland kvinnorna. Andelen anställda män med obetald ersättning i *Byggverksamhet* understeg tre procent under de flesta av åren. För kvinnorna låg andelen anställda som arbetat övertid utan ersättning mellan 1,0–2,0 procent inom *Vård och omsorg*.

Tabeller

1a. Sysselsatta efter ålder och näringsgren, år 2006-2015. Tusental.

1a. Employed persons, by age and branch of industry, year 2006-2015. Thousands.

Ålder Näringsgren	1000-tal										
	År	2006	2007	2008	2009	2010	2011	2012	2013	2014	2015
		(1)	(2)	(3)	(4)	(5)	(6)	(7)	(8)	(9)	(10)
15-24 år											
Jordbruk, skogsbruk o fiske		9,1	11,8	10,4	10,8	10,6	10,3	9,6	10,5	9,9	10,5
Tillverkning o utvinning, energi o miljö		55,2	60,3	62,3	43,6	42,4	48,3	46,6	41,5	40,3	40,7
<i>däruv Tillverkning av verkstadsvaror</i>		24,8	28,0	28,2	17,2	16,9	21,6	21,3	19,9	18,6	17,3
Byggsamhet		29,2	37,1	40,7	35,5	39,8	41,8	40,1	37,4	38,1	34,3
Handel		92,5	99,5	101,1	94,4	97,7	100,9	91,7	92,2	98,3	94,4
Transport		26,9	27,1	26,8	26,5	24,8	25,1	23,8	27,7	25,0	23,1
Hotell och restaurang		43,8	46,6	50,6	48,0	50,4	46,6	47,7	51,9	54,5	56,3
Information och kommunikation		11,0	11,4	11,9	12,2	10,4	13,3	14,3	11,9	10,8	12,2
Finansiell verksamhet, företagstjänster		56,2	64,2	65,8	64,7	67,9	72,3	69,5	69,6	69,4	76,3
Offentlig förvaltning m.m.		9,2	7,6	7,7	8,2	9,5	11,5	13,5	14,9	12,7	13,8
Utbildning		22,7	24,0	22,9	21,5	24,7	29,7	31,1	33,1	36,1	38,5
Vård och omsorg		61,7	61,3	57,3	55,0	56,3	61,4	60,3	64,9	65,9	65,9
Personliga och kulturella tjänster		29,6	29,5	33,3	34,7	35,2	33,7	35,3	40,0	42,6	43,6
Uppgift saknas		1,8	3,3	2,8	3,1	1,9	2,3
Sysselsatta utomlands		7,4	10,9	13,0	12,3	10,2	9,5	8,0	8,4	7,4	5,8
Summa sysselsatta i åldern 15-24 år		456,3	492,9	504,8	468,0	481,3	507,7	494,4	507,0	512,8	517,8
25-54 år											
Jordbruk, skogsbruk o fiske		50,6	51,4	52,4	49,5	46,8	45,8	47,1	48,0	45,2	46,7
Tillverkning o utvinning, energi o miljö		482,6	478,8	472,6	435,4	425,0	427,5	414,4	409,5	399,1	396,9
<i>däruv Tillverkning av verkstadsvaror</i>		231,5	233,7	240,0	214,2	206,8	207,4	201,4	197,8	193,1	191,9
Byggsamhet		178,6	187,0	198,3	195,0	197,4	201,2	205,4	210,9	211,9	214,2
Handel		356,7	353,9	363,2	366,9	365,0	372,8	371,8	365,9	367,3	376,6
Transport		159,4	161,6	156,0	152,6	157,8	153,6	154,1	159,4	155,0	158,3
Hotell och restaurang		73,0	81,5	80,2	81,5	86,6	80,6	82,5	87,2	88,7	95,2
Information och kommunikation		142,6	143,8	145,0	143,9	140,1	150,6	158,9	159,5	158,5	162,8
Finansiell verksamhet, företagstjänster		439,2	464,3	485,3	484,1	487,7	515,6	528,8	541,5	559,3	570,4
Offentlig förvaltning m.m.		171,7	176,1	173,7	181,8	185,1	189,8	194,2	202,0	215,2	223,2
Utbildning		343,8	346,8	339,0	331,4	336,9	343,0	353,6	354,5	360,5	380,3
Vård och omsorg		484,7	491,5	490,1	481,1	474,6	482,4	474,7	472,5	484,5	480,6
Personliga och kulturella tjänster		130,7	128,9	133,5	134,0	136,8	135,8	135,1	140,2	142,5	143,4
Uppgift saknas		4,3	3,4	3,4	1,3	2,6	5,8	7,2	6,9	6,2	5,9
Sysselsatta utomlands		28,3	33,5	37,4	35,9	35,9	33,8	34,4	37,4	39,6	34,5
Summa sysselsatta i åldern 25-54 år		3046,2	3102,4	3130,0	3074,5	3078,2	3138,3	3162,4	3195,4	3233,6	3289,1
55-74 år											
Jordbruk, skogsbruk o fiske		34,0	34,0	34,2	36,8	37,2	35,7	39,0	36,4	39,1	41,5
Tillverkning o utvinning, energi o miljö		125,7	123,8	129,9	127,0	123,8	127,7	126,4	123,6	121,0	124,0
<i>däruv Tillverkning av verkstadsvaror</i>		55,7	54,7	56,5	55,4	53,2	54,2	53,6	54,2	51,3	53,1
Byggsamhet		60,8	60,7	59,3	57,2	59,9	61,6	66,8	62,5	60,8	59,5
Handel		92,4	93,0	88,7	83,1	84,0	84,7	85,9	87,5	85,2	87,3
Transport		46,7	48,0	47,8	53,2	54,2	53,8	55,3	53,0	58,2	58,2
Hotell och restaurang		10,6	10,9	11,4	10,4	13,2	13,6	12,1	11,4	13,1	13,5
Information och kommunikation		23,5	24,7	23,2	21,7	22,0	25,2	24,9	23,7	25,8	25,7
Finansiell verksamhet, företagstjänster		126,1	134,2	141,2	145,6	142,9	141,3	143,6	145,9	157,8	156,1
Offentlig förvaltning m.m.		71,9	75,9	78,8	75,9	76,8	76,3	76,1	79,3	79,5	76,2
Utbildning		121,6	121,2	124,3	125,1	124,5	127,9	126,8	129,0	136,5	135,2
Vård och omsorg		156,2	163,2	162,6	160,7	165,6	172,6	178,7	176,5	182,3	190,4
Personliga och kulturella tjänster		53,1	50,9	48,7	51,5	53,0	52,7	57,9	65,6	59,0	54,3
Uppgift saknas		1,6	1,6	1,3	2,3	1,4	1,1
Sysselsatta utomlands		2,7	4,0	7,2	7,5	6,6	5,3	5,7	5,6	6,2	7,4
Summa sysselsatta i åldern 55-74 år		926,9	945,4	958,2	956,2	964,3	980,0	1000,4	1002,3	1026,0	1030,4
15-74 år											
Jordbruk, skogsbruk o fiske		93,8	97,2	97,0	97,0	94,6	91,7	95,7	94,8	94,2	98,7
Tillverkning o utvinning, energi o miljö		663,5	662,9	664,8	605,9	591,2	603,5	587,4	574,6	560,5	561,6
<i>däruv Tillverkning av verkstadsvaror</i>		312,1	316,4	324,7	286,7	276,9	283,2	276,2	271,8	263,0	262,3
Byggsamhet		268,6	284,8	298,3	287,7	297,0	304,6	312,3	310,8	310,8	308,0
Handel		541,6	546,4	553,0	544,4	546,7	558,3	549,5	545,5	550,8	558,3
Transport		233,0	236,7	230,6	232,2	236,8	232,6	233,2	240,1	238,2	239,6
Hotell och restaurang		127,4	139,0	142,2	139,9	150,3	140,8	142,2	150,5	156,2	165,0
Information och kommunikation		177,1	179,9	180,1	177,7	172,5	189,1	198,1	195,2	195,0	200,7
Finansiell verksamhet, företagstjänster		621,5	662,7	692,3	694,4	698,5	729,3	742,0	757,0	786,5	802,8
Offentlig förvaltning m.m.		252,8	259,7	260,2	265,9	271,4	277,6	283,8	296,2	307,3	313,3
Utbildning		488,0	491,9	486,2	478,0	486,0	500,5	511,5	516,6	533,1	554,0
Vård och omsorg		702,7	716,0	710,0	696,8	696,5	716,3	713,7	713,8	732,8	736,9
Personliga och kulturella tjänster		213,4	209,2	215,5	220,2	225,0	222,2	228,3	245,8	244,1	241,3
Uppgift saknas		7,6	5,9	5,3	2,7	4,3	10,7	11,3	12,3	9,6	9,4
Sysselsatta utomlands		38,3	48,4	57,6	55,8	52,8	48,5	48,1	51,4	53,2	47,8
Summa sysselsatta i åldern 15-74 år		4429,4	4540,7	4593,0	4498,7	4523,7	4625,9	4657,1	4704,7	4772,3	4837,2

2a. Sysselsatta män efter ålder och näringsgren, 2006-2015, år 2006-2015. Tusental.

2a. Employed men, by age and branch of industry, year 2006-2015. Thousands

Ålder Näringsgren	1000-tal									
	År									
	2006	2007	2008	2009	2010	2011	2012	2013	2014	2015
	(1)	(2)	(3)	(4)	(5)	(6)	(7)	(8)	(9)	(10)
15-24 år										
Jordbruk, skogsbruk o fiske	7,2	8,7	8,5	8,3	7,5	7,5	6,8	7,9	7,4	7,3
Tillverkning o utvinning, energi o miljö	41,8	47,4	48,6	32,2	30,1	35,8	34,4	30,7	29,9	28,5
<i>däruv Tillverkning av verkstadsvaror</i>	19,8	23,6	23,1	14,2	13,6	17,7	17,2	16,4	15,3	13,0
Byggverksamhet	26,9	34,6	37,7	33,4	37,4	39,0	36,5	33,9	35,0	31,6
Handel	42,0	45,7	45,2	41,8	44,4	47,9	40,4	44,7	45,0	45,0
Transport	20,1	19,0	18,2	17,3	16,9	17,9	17,4	20,0	18,8	16,4
Hotell och restaurang	15,5	14,7	16,4	17,9	18,3	16,2	15,9	17,6	19,5	21,7
Information och kommunikation	8,6	8,5	7,4	7,5	6,4	8,7	9,4	7,4	6,9	7,6
Finansiell verksamhet, företagstjänster	30,2	34,1	37,9	34,7	36,4	38,9	38,5	38,0	38,2	42,6
Offentlig förvaltning m.m.	4,9	3,2	3,5	4,1	5,3	6,4	6,8	8,1	7,2	7,7
Utbildning	7,4	6,8	6,4	6,6	8,7	8,9	9,4	11,0	12,2	12,8
Vård och omsorg	14,4	12,5	10,5	10,9	12,8	12,6	10,8	13,5	14,9	16,8
Personliga och kulturella tjänster	9,7	10,5	12,9	14,3	13,9	13,2	14,0	15,1	16,7	15,9
Uppgift saknas	1,5	1,4	1,5	.	.
Sysselsatta utomlands	2,3	4,2	4,8	6,0	5,1	4,9	3,5	3,8	3,5	2,7
Summa sysselsatta män i åldern 15-24 år	231,7	251,0	258,3	235,3	244,2	259,3	245,0	253,2	256,4	257,9
25-54 år										
Jordbruk, skogsbruk o fiske	39,1	40,5	40,8	36,8	34,9	34,8	35,7	36,6	34,6	34,9
Tillverkning o utvinning, energi o miljö	368,0	361,7	358,8	332,5	323,7	323,9	310,8	302,6	300,6	302,0
<i>däruv Tillverkning av verkstadsvaror</i>	185,7	186,6	190,0	170,9	165,6	165,2	156,6	152,5	153,1	153,8
Byggverksamhet	165,4	171,6	182,2	179,7	181,3	184,8	185,7	191,1	193,2	196,0
Handel	212,8	208,9	213,9	218,5	216,4	215,9	217,1	212,6	208,7	211,6
Transport	120,9	122,0	117,8	116,1	120,1	116,6	118,1	123,2	118,3	122,5
Hotell och restaurang	39,1	43,7	41,0	41,8	45,1	40,7	40,6	46,1	47,3	50,8
Information och kommunikation	95,3	99,5	102,3	102,5	99,1	107,0	112,3	114,1	113,1	116,1
Finansiell verksamhet, företagstjänster	242,7	257,1	267,2	258,7	267,3	282,4	288,3	289,5	300,7	310,5
Offentlig förvaltning m.m.	78,9	83,5	78,4	78,1	80,7	85,1	87,6	89,5	97,7	96,2
Utbildning	81,5	83,1	82,5	82,0	86,4	91,8	92,3	93,7	97,1	101,9
Vård och omsorg	81,9	81,8	78,3	80,9	82,0	84,2	85,5	89,9	98,4	96,5
Personliga och kulturella tjänster	56,3	54,8	56,7	57,1	59,9	57,3	55,8	56,2	54,8	54,3
Uppgift saknas	2,5	2,0	1,5	.	1,4	2,9	4,0	3,9	3,0	3,5
Sysselsatta utomlands	20,6	22,9	25,6	24,9	25,5	23,8	25,0	25,8	26,7	23,6
Summa sysselsatta män i åldern 25-54 år	1605,0	1633,2	1647,1	1610,3	1623,8	1651,2	1658,8	1674,8	1694,1	1720,5
55-74 år										
Jordbruk, skogsbruk o fiske	28,0	29,0	29,1	31,2	31,8	29,9	31,4	28,7	31,2	32,8
Tillverkning o utvinning, energi o miljö	96,1	95,8	103,8	99,6	98,7	103,3	101,3	97,9	95,7	100,2
<i>däruv Tillverkning av verkstadsvaror</i>	44,4	43,7	46,0	44,3	44,2	45,7	43,3	43,6	42,4	45,9
Byggverksamhet	57,1	56,2	54,7	53,7	56,4	57,6	61,4	57,6	56,1	53,9
Handel	54,4	55,1	52,1	46,8	48,9	49,5	52,3	54,5	53,4	54,7
Transport	38,9	39,7	38,6	43,3	45,7	45,5	45,9	45,4	49,4	49,0
Hotell och restaurang	4,5	5,7	5,7	4,5	6,3	6,1	5,2	5,3	7,2	6,9
Information och kommunikation	16,3	15,3	15,6	14,5	15,4	18,7	18,0	17,4	20,1	19,0
Finansiell verksamhet, företagstjänster	77,6	83,8	87,4	91,3	91,4	88,1	87,8	92,5	100,9	101,0
Offentlig förvaltning m.m.	31,5	34,8	35,2	32,0	31,8	33,7	33,4	34,1	35,2	32,3
Utbildning	36,1	35,0	34,3	34,3	36,2	35,1	34,5	35,7	37,1	36,6
Vård och omsorg	26,5	27,2	28,6	29,8	30,8	31,5	35,1	33,2	32,8	33,9
Personliga och kulturella tjänster	24,7	25,0	24,8	25,7	26,6	24,1	27,8	32,4	28,4	26,3
Uppgift saknas	0,8	1,3	1,1	.
Sysselsatta utomlands	1,6	2,8	5,8	6,0	5,4	3,9	3,5	3,5	3,6	4,7
Summa sysselsatta män i åldern 55-74 år	494,2	506,1	516,4	513,2	525,6	527,8	538,5	539,6	552,0	551,8
15-74 år										
Jordbruk, skogsbruk o fiske	74,4	78,3	78,4	76,3	74,2	72,2	73,9	73,3	73,2	74,9
Tillverkning o utvinning, energi o miljö	506,0	504,9	511,1	464,3	452,4	463,0	446,5	431,2	426,2	430,7
<i>däruv Tillverkning av verkstadsvaror</i>	249,9	254,0	259,1	229,4	223,5	228,5	217,1	212,5	210,8	212,7
Byggverksamhet	249,4	262,5	274,6	266,8	275,1	281,4	283,7	282,5	284,3	281,6
Handel	309,2	309,7	311,2	307,1	309,7	313,3	309,8	311,9	307,0	311,2
Transport	179,9	180,7	174,7	176,7	182,8	180,0	181,4	188,6	186,5	187,9
Hotell och restaurang	59,1	64,2	63,2	64,2	69,8	63,0	61,6	69,0	74,0	79,5
Information och kommunikation	120,2	123,3	125,3	124,5	120,9	134,3	139,8	139,0	140,1	142,7
Finansiell verksamhet, företagstjänster	350,5	375,0	392,4	384,6	395,1	409,4	414,6	420,1	439,8	454,1
Offentlig förvaltning m.m.	115,3	121,5	117,1	114,2	117,8	125,2	127,8	131,7	140,1	136,2
Utbildning	124,9	124,8	123,2	122,8	131,3	135,9	136,1	140,4	146,4	151,4
Vård och omsorg	122,7	121,6	117,3	121,6	125,6	128,3	131,3	136,6	146,1	147,2
Personliga och kulturella tjänster	90,7	90,3	94,4	97,1	100,4	94,6	97,6	103,7	99,9	96,5
Uppgift saknas	4,1	3,5	2,7	1,6	2,4	5,0	6,2	6,7	5,1	5,3
Sysselsatta utomlands	24,5	29,9	36,2	36,9	36,0	32,6	32,1	33,1	33,8	31,0
Summa sysselsatta män i åldern 15-74 år	2330,8	2390,3	2421,8	2358,8	2393,6	2438,2	2442,4	2467,6	2502,5	2530,2

2b. Fördelningen bland sysselsatta män efter ålder och näringsgren, 2006-2015, år 2006-2015. Procent.

2b. Distribution among employed men, by age and branch of industry, year 2006-2015. Percent

Ålder Näringsgren	Procent									
	År									
	2006	2007	2008	2009	2010	2011	2012	2013	2014	2015
	(1)	(2)	(3)	(4)	(5)	(6)	(7)	(8)	(9)	(10)
15-24 år										
Jordbruk, skogsbruk o fiske	3,1	3,5	3,3	3,5	3,1	2,9	2,8	3,1	2,9	2,8
Tillverkning o utvinning, energi o miljö <i>därv Tillverkning av verkstadsvaror</i>	18,0	18,9	18,8	13,7	12,3	13,8	14,0	12,1	11,7	11,1
Byggsamhet	8,5	9,4	8,9	6,0	5,6	6,8	7,0	6,5	6,0	5,0
Handel	11,6	13,8	14,6	14,2	15,3	15,0	14,9	13,4	13,7	12,3
Transport	18,1	18,2	17,5	17,8	18,2	18,5	16,5	17,7	17,6	17,4
Hotell och restaurang	8,7	7,6	7,0	7,4	6,9	6,9	7,1	7,9	7,3	6,4
Information och kommunikation	6,7	5,9	6,3	7,6	7,5	6,2	6,5	7,0	7,6	8,4
Finansiell verksamhet, företagstjänster	3,7	3,4	2,9	3,2	2,6	3,4	3,8	2,9	2,7	2,9
Offentlig förvaltning m.m.	13,0	13,6	14,7	14,7	14,9	15,0	15,7	15,0	14,9	16,5
Utbildning	2,1	1,3	1,4	1,7	2,2	2,5	2,8	3,2	2,8	3,0
Vård och omsorg	3,2	2,7	2,5	2,8	3,6	3,4	3,8	4,3	4,8	5,0
Personliga och kulturella tjänster	6,2	5,0	4,1	4,6	5,2	4,9	4,4	5,3	5,8	6,5
Uppgift saknas	4,2	4,2	5,0	6,1	5,7	5,1	5,7	6,0	6,5	6,2
Sysselsatta utomlands	0,6	0,6	0,6
Summa sysselsatta män i åldern 15-24 år	1,0	1,7	1,9	2,5	2,1	1,9	1,4	1,5	1,4	1,0
25-54 år										
Jordbruk, skogsbruk o fiske	2,4	2,5	2,5	2,3	2,1	2,1	2,2	2,2	2,0	2,0
Tillverkning o utvinning, energi o miljö <i>därv Tillverkning av verkstadsvaror</i>	22,9	22,1	21,8	20,6	19,9	19,6	18,7	18,1	17,7	17,6
Byggsamhet	11,6	11,4	11,5	10,6	10,2	10,0	9,4	9,1	9,0	8,9
Handel	10,3	10,5	11,1	11,2	11,2	11,2	11,2	11,4	11,4	11,4
Transport	13,3	12,8	13,0	13,6	13,3	13,1	13,1	12,7	12,3	12,3
Hotell och restaurang	7,5	7,5	7,2	7,2	7,4	7,1	7,1	7,4	7,0	7,1
Information och kommunikation	2,4	2,7	2,5	2,6	2,8	2,5	2,4	2,8	2,8	3,0
Finansiell verksamhet, företagstjänster	5,9	6,1	6,2	6,4	6,1	6,5	6,8	6,8	6,7	6,7
Offentlig förvaltning m.m.	15,1	15,7	16,2	16,1	16,5	17,1	17,4	17,3	17,7	18,0
Utbildning	4,9	5,1	4,8	4,9	5,0	5,2	5,3	5,3	5,8	5,6
Vård och omsorg	5,1	5,1	5,0	5,1	5,3	5,6	5,6	5,6	5,7	5,9
Personliga och kulturella tjänster	5,1	5,0	4,8	5,0	5,0	5,1	5,2	5,4	5,8	5,6
Uppgift saknas	3,5	3,4	3,4	3,5	3,7	3,5	3,4	3,4	3,2	3,2
Sysselsatta utomlands	0,2	0,1	0,1	..	0,1	0,2	0,2	0,2	0,2	0,2
Summa sysselsatta män i åldern 25-54 år	1,3	1,4	1,6	1,5	1,6	1,4	1,5	1,5	1,6	1,4
55-74 år										
Jordbruk, skogsbruk o fiske	5,7	5,7	5,6	6,1	6,1	5,7	5,8	5,3	5,7	5,9
Tillverkning o utvinning, energi o miljö <i>därv Tillverkning av verkstadsvaror</i>	19,4	18,9	20,1	19,4	18,8	19,6	18,8	18,1	17,3	18,2
Byggsamhet	9,0	8,6	8,9	8,6	8,4	8,7	8,0	8,1	7,7	8,3
Handel	11,6	11,1	10,6	10,5	10,7	10,9	11,4	10,7	10,2	9,8
Transport	11,0	10,9	10,1	9,1	9,3	9,4	9,7	10,1	9,7	9,9
Hotell och restaurang	7,9	7,8	7,5	8,4	8,7	8,6	8,5	8,4	8,9	8,9
Information och kommunikation	0,9	1,1	1,1	0,9	1,2	1,2	1,0	1,0	1,3	1,3
Finansiell verksamhet, företagstjänster	3,3	3,0	3,0	2,8	2,9	3,5	3,3	3,2	3,6	3,4
Offentlig förvaltning m.m.	15,7	16,6	16,9	17,8	17,4	16,7	16,3	17,1	18,3	18,3
Utbildning	6,4	6,9	6,8	6,2	6,1	6,4	6,2	6,3	6,4	5,9
Vård och omsorg	7,3	6,9	6,6	6,7	6,9	6,7	6,4	6,6	6,7	6,6
Personliga och kulturella tjänster	5,4	5,4	5,5	5,8	5,9	6,0	6,5	6,2	5,9	6,1
Uppgift saknas	5,0	4,9	4,8	5,0	5,1	4,6	5,2	6,0	5,1	4,8
Sysselsatta utomlands	0,1	0,2	0,2	..
Summa sysselsatta män i åldern 55-74 år	0,3	0,6	1,1	1,2	1,0	0,7	0,6	0,6	0,7	0,9
15-74 år										
Jordbruk, skogsbruk o fiske	3,2	3,3	3,2	3,2	3,1	3,0	3,0	3,0	2,9	3,0
Tillverkning o utvinning, energi o miljö <i>därv Tillverkning av verkstadsvaror</i>	21,7	21,1	21,1	19,7	18,9	19,0	18,3	17,5	17,0	17,0
Byggsamhet	10,7	10,6	10,7	9,7	9,3	9,4	8,9	8,6	8,4	8,4
Handel	10,7	11,0	11,3	11,3	11,5	11,5	11,6	11,4	11,4	11,1
Transport	13,3	13,0	12,8	13,0	12,9	12,8	12,7	12,6	12,3	12,3
Hotell och restaurang	7,7	7,6	7,2	7,5	7,6	7,4	7,4	7,6	7,5	7,4
Information och kommunikation	2,5	2,7	2,6	2,7	2,9	2,6	2,5	2,8	3,0	3,1
Finansiell verksamhet, företagstjänster	5,2	5,2	5,2	5,3	5,1	5,5	5,7	5,6	5,6	5,6
Offentlig förvaltning m.m.	15,0	15,7	16,2	16,3	16,5	16,8	17,0	17,0	17,6	17,9
Utbildning	4,9	5,1	4,8	4,8	4,9	5,1	5,2	5,3	5,6	5,4
Vård och omsorg	5,4	5,2	5,1	5,2	5,5	5,6	5,6	5,7	5,9	6,0
Personliga och kulturella tjänster	5,3	5,1	4,8	5,2	5,2	5,3	5,4	5,5	5,8	5,8
Uppgift saknas	3,9	3,8	3,9	4,1	4,2	3,9	4,0	4,2	4,0	3,8
Sysselsatta utomlands	0,2	0,1	0,1	0,1	0,1	0,2	0,3	0,3	0,2	0,2
Summa sysselsatta män i åldern 15-74 år	1,1	1,3	1,5	1,6	1,5	1,3	1,3	1,3	1,4	1,2

3a. Sysselsatta kvinnor efter ålder och näringsgren, 2006-2015, år 2006-2015. Tusental.

3a. Employed women, by age and branch of industry, year 2006-2015.
Thousands

Ålder	1000-tal									
	År									
	2006	2007	2008	2009	2010	2011	2012	2013	2014	2015
Näringsgren	(1)	(2)	(3)	(4)	(5)	(6)	(7)	(8)	(9)	(10)
15-24 år										
Jordbruk, skogsbruk o fiske	1,9	3,1	1,9	2,5	3,1	2,8	2,8	2,5	2,5	3,2
Tillverkning o utvinning, energi o miljö	13,4	12,9	13,7	11,4	12,4	12,5	12,3	10,8	10,4	12,3
<i>därav Tillverkning av verkstadsvaror</i>	5,0	4,4	5,1	2,9	3,2	4,0	4,1	3,5	3,4	4,2
Byggverksamhet	2,4	2,4	3,0	2,1	2,4	2,8	3,6	3,5	3,1	2,7
Handel	50,5	53,8	55,9	52,7	53,3	53,0	51,4	47,4	53,3	49,5
Transport	6,8	8,1	8,6	9,2	7,9	7,2	6,4	7,7	6,2	6,7
Hotell och restaurang	28,3	31,9	34,1	30,1	32,1	30,5	31,8	34,4	35,0	34,6
Information och kommunikation	2,4	2,9	4,5	4,7	4,0	4,7	4,9	4,5	3,9	4,6
Finansiell verksamhet, företagstjänster	26,0	30,1	27,9	30,0	31,4	33,4	31,0	31,6	31,2	33,7
Offentlig förvaltning m.m.	4,3	4,4	4,2	4,1	4,2	5,2	6,8	6,8	5,5	6,1
Utbildning	15,4	17,2	16,5	14,9	16,0	20,7	21,7	22,0	23,9	25,6
Vård och omsorg	47,4	48,7	46,8	44,1	43,5	48,7	49,5	51,4	51,0	49,1
Personliga och kulturella tjänster	19,9	19,0	20,4	20,4	21,3	20,5	21,3	24,9	25,9	27,6
Uppgift saknas	1,9	1,4	1,6	.	.
Sysselsatta utomlands	5,1	6,7	8,2	6,4	5,1	4,6	4,5	4,6	3,9	3,1
Summa sysselsatta kvinnor i åldern 15-24 år	224,7	241,9	246,5	232,7	237,1	248,4	249,3	253,7	256,5	259,9
25-54 år										
Jordbruk, skogsbruk o fiske	11,5	10,9	11,6	12,7	11,9	11,0	11,4	11,4	10,6	11,9
Tillverkning o utvinning, energi o miljö	114,5	117,1	113,9	102,9	101,3	103,6	103,7	106,8	98,5	94,9
<i>därav Tillverkning av verkstadsvaror</i>	45,8	47,1	50,0	43,3	41,1	42,2	44,8	45,3	40,0	38,2
Byggverksamhet	13,2	15,4	16,1	15,3	16,1	16,4	19,7	19,8	18,7	18,1
Handel	143,9	144,9	149,2	148,4	148,6	156,8	154,7	153,3	158,6	165,0
Transport	38,5	39,6	38,2	36,5	37,6	37,0	36,0	36,3	36,7	35,8
Hotell och restaurang	33,9	37,7	39,2	39,7	41,5	39,9	41,9	41,1	41,4	44,4
Information och kommunikation	47,3	44,3	42,6	41,4	40,9	43,6	46,6	45,4	45,4	46,8
Finansiell verksamhet, företagstjänster	196,5	207,2	218,1	225,4	220,4	233,3	240,6	252,0	258,6	259,9
Offentlig förvaltning m.m.	92,8	92,6	95,2	103,8	104,4	104,7	106,6	112,5	117,4	127,0
Utbildning	262,3	263,7	256,5	249,4	250,5	251,1	261,3	260,8	263,4	278,4
Vård och omsorg	402,8	409,7	411,8	400,3	392,5	398,2	389,3	382,6	386,2	384,0
Personliga och kulturella tjänster	74,4	74,1	76,8	76,9	77,0	78,5	79,3	83,9	87,7	89,0
Uppgift saknas	1,8	1,4	1,8	.	1,2	2,9	3,1	3,1	3,2	2,5
Sysselsatta utomlands	7,7	10,6	11,8	11,0	10,4	10,0	9,4	11,6	13,0	10,9
Summa sysselsatta kvinnor i åldern 25-54 år	1441,2	1469,2	1482,9	1464,2	1454,4	1487,1	1503,5	1520,7	1539,4	1568,6
55-74 år										
Jordbruk, skogsbruk o fiske	6,0	4,9	5,1	5,6	5,4	5,8	7,7	7,6	7,8	8,7
Tillverkning o utvinning, energi o miljö	29,6	28,0	26,1	27,3	25,1	24,4	25,0	25,8	25,4	23,8
<i>därav Tillverkning av verkstadsvaror</i>	11,3	11,0	10,5	11,1	9,0	8,5	10,3	10,6	8,9	7,2
Byggverksamhet	3,7	4,4	4,5	3,5	3,4	4,1	5,3	4,9	4,7	5,6
Handel	38,0	37,9	36,7	36,2	35,2	35,2	33,6	32,9	31,9	32,6
Transport	7,8	8,3	9,2	9,8	8,5	8,3	9,3	7,6	8,9	9,2
Hotell och restaurang	6,2	5,2	5,7	5,9	6,9	7,5	6,9	6,1	5,9	6,6
Information och kommunikation	7,2	9,4	7,6	7,2	6,6	6,5	6,9	6,3	5,6	6,7
Finansiell verksamhet, företagstjänster	48,6	50,4	53,8	54,3	51,6	53,2	55,8	53,4	56,9	55,2
Offentlig förvaltning m.m.	40,4	41,1	43,6	43,9	45,0	42,5	42,6	45,2	44,3	43,9
Utbildning	85,4	86,2	90,0	90,8	88,3	92,8	92,3	93,3	99,4	98,6
Vård och omsorg	129,7	135,9	134,1	130,8	134,8	141,1	143,6	143,2	149,5	156,5
Personliga och kulturella tjänster	28,4	25,9	23,9	25,9	26,3	28,6	30,1	33,2	30,7	28,1
Uppgift saknas	1,0	.	.
Sysselsatta utomlands	1,1	1,2	1,4	1,5	1,2	1,4	2,2	2,2	2,6	2,8
Summa sysselsatta kvinnor i åldern 55-74 år	432,7	439,3	441,8	443,0	438,6	452,2	461,9	462,7	473,9	478,6
15-74 år										
Jordbruk, skogsbruk o fiske	19,4	19,0	18,6	20,8	20,3	19,6	21,8	21,6	20,9	23,8
Tillverkning o utvinning, energi o miljö	157,6	158,0	153,7	141,6	138,8	140,5	141,0	143,4	134,3	130,9
<i>därav Tillverkning av verkstadsvaror</i>	62,2	62,4	65,6	57,4	53,4	54,7	59,1	59,3	52,2	49,6
Byggverksamhet	19,3	22,3	23,7	21,0	22,0	23,3	28,6	28,3	26,5	26,4
Handel	232,4	236,6	241,8	237,3	237,0	245,0	239,7	233,7	243,8	247,0
Transport	53,1	56,0	55,9	55,5	54,1	52,5	51,8	51,5	51,7	51,7
Hotell och restaurang	68,3	74,9	79,0	75,7	80,5	77,9	80,6	81,6	82,3	85,6
Information och kommunikation	56,9	56,6	54,8	53,2	51,6	54,7	58,4	56,2	55,0	58,0
Finansiell verksamhet, företagstjänster	271,1	287,7	299,8	309,8	303,4	319,8	327,4	336,9	346,7	348,8
Offentlig förvaltning m.m.	137,5	138,1	143,0	151,8	153,6	152,4	156,0	164,4	167,2	177,1
Utbildning	363,1	367,1	363,0	355,1	354,7	364,7	375,3	376,2	386,7	402,6
Vård och omsorg	580,0	594,4	592,7	575,2	570,9	588,0	582,4	577,2	586,7	589,6
Personliga och kulturella tjänster	122,7	118,9	121,1	123,2	124,6	127,6	130,7	142,1	144,3	144,7
Uppgift saknas	3,5	2,4	2,6	.	1,9	5,7	5,1	5,6	4,5	4,1
Sysselsatta utomlands	13,8	18,5	21,4	18,9	16,8	16,0	16,0	18,4	19,4	16,7
Summa sysselsatta kvinnor i åldern 15-74 år	2098,6	2150,4	2171,1	2139,9	2130,1	2187,7	2214,8	2237,1	2269,8	2307,0

4a. Sysselsatta 15-74 år efter inrikes och utrikes födda samt näringsgren, år 2006-2015. Tusental.

4a. Employed persons aged 15-74 years old, by Swedish born and foreign born and branch of industry. 2006-2015. Thousands.

Inrikes och utrikes födda Näringsgren	1000-tal									
	År									
	2006	2007	2008	2009	2010	2011	2012	2013	2014	2015
	(1)	(2)	(3)	(4)	(5)	(6)	(7)	(8)	(9)	(10)
Inrikes födda										
Jordbruk, skogsbruk o fiske	90,4	93,9	92,3	92,2	89,9	87,7	91,7	89,1	88,0	92,1
Tillverkning o utvinning, energi o miljö	572,2	569,3	571,3	524,2	511,0	514,4	500,8	489,0	478,4	477,2
<i>däruv Tillverkning av verkstadsvaror</i>	264,0	265,4	274,1	246,1	236,8	237,5	232,6	229,4	222,2	221,5
Byggverksamhet	251,1	266,7	277,5	265,5	273,0	276,8	281,2	278,9	276,3	272,1
Handel	480,2	482,8	485,0	472,6	477,0	484,4	476,9	473,6	473,6	478,1
Transport	200,3	201,1	196,0	193,0	196,3	194,4	187,9	190,3	186,6	186,4
Hotell och restaurang	85,9	94,7	97,0	95,0	100,3	94,5	92,8	96,8	100,1	104,4
Information och kommunikation	163,2	164,1	162,9	158,9	154,9	170,4	176,8	172,3	170,8	177,6
Finansiell verksamhet, företagstjänster	547,5	581,7	594,9	590,6	596,7	615,6	625,7	632,8	652,1	664,6
Offentlig förvaltning m.m.	231,0	235,4	234,9	238,4	244,4	251,4	254,8	264,2	273,7	277,2
Utbildning	423,6	423,7	417,1	412,6	416,7	422,8	426,6	431,9	440,4	450,5
Vård och omsorg	596,9	604,3	597,2	582,9	573,2	585,5	582,5	579,0	582,2	574,7
Personliga och kulturella tjänster	188,2	185,3	188,1	192,9	196,6	194,8	198,0	209,8	210,2	205,1
Uppgift saknas	6,2	4,1	4,1	2,0	3,3	7,8	8,3	8,9	6,5	6,2
Sysselsatta utomlands	28,4	35,0	41,2	39,0	34,4	31,5	32,3	36,3	37,7	33,1
Summa inrikes födda sysselsatta	3865,3	3942,2	3959,7	3859,9	3867,6	3932,0	3936,3	3952,8	3976,5	3999,3
Utrikes födda										
Jordbruk, skogsbruk o fiske	3,3	3,3	4,7	4,8	4,7	4,0	4,1	5,8	6,2	6,5
Tillverkning o utvinning, energi o miljö	91,3	93,7	93,6	81,7	80,3	89,1	86,6	85,6	82,1	84,4
<i>däruv Tillverkning av verkstadsvaror</i>	48,1	51,0	50,6	40,7	40,1	45,7	43,7	42,4	40,9	40,8
Byggverksamhet	17,5	18,0	20,8	22,3	24,0	27,8	31,1	31,9	34,5	35,8
Handel	61,3	63,5	68,0	71,8	69,7	74,0	72,6	71,9	77,2	80,1
Transport	32,7	35,6	34,6	39,1	40,6	38,2	45,3	49,8	51,6	53,3
Hotell och restaurang	41,5	44,3	45,2	45,0	50,0	46,3	49,4	53,7	56,2	60,6
Information och kommunikation	13,9	15,7	17,1	18,8	17,6	18,7	21,3	22,9	24,2	23,2
Finansiell verksamhet, företagstjänster	74,0	81,1	97,3	103,8	101,7	113,6	116,2	124,2	134,4	138,2
Offentlig förvaltning m.m.	21,8	24,2	25,2	27,6	27,0	26,3	29,0	32,0	33,7	36,1
Utbildning	64,5	68,2	69,1	65,3	69,4	77,7	84,9	84,7	92,7	103,4
Vård och omsorg	105,8	111,7	112,8	113,9	123,4	130,8	131,2	134,8	150,6	162,2
Personliga och kulturella tjänster	25,2	23,9	27,3	27,3	28,4	27,4	30,3	36,0	33,9	36,2
Uppgift saknas	.	1,8	.	.	.	2,9	3,0	3,4	3,1	3,2
Sysselsatta utomlands	9,9	13,4	16,4	16,8	18,4	17,0	15,8	15,1	15,5	14,7
Summa utrikes födda sysselsatta	564,1	598,5	633,3	638,9	656,1	693,9	720,8	751,9	795,8	837,9
Inrikes och utrikes födda										
Jordbruk, skogsbruk o fiske	93,8	97,2	97,0	97,0	94,6	91,7	95,7	94,8	94,2	98,7
Tillverkning o utvinning, energi o miljö	663,5	662,9	664,8	605,9	591,2	603,5	587,4	574,6	560,5	561,6
<i>däruv Tillverkning av verkstadsvaror</i>	312,1	316,4	324,7	286,7	276,9	283,2	276,2	271,8	263,0	262,3
Byggverksamhet	268,6	284,8	298,3	287,7	297,0	304,6	312,3	310,8	310,8	308,0
Handel	541,6	546,4	553,0	544,4	546,7	558,3	549,5	545,5	550,8	558,3
Transport	233,0	236,7	230,6	232,2	236,8	232,6	233,2	240,1	238,2	239,6
Hotell och restaurang	127,4	139,0	142,2	139,9	150,3	140,8	142,2	150,5	156,2	165,0
Information och kommunikation	177,1	179,9	180,1	177,7	172,5	189,1	198,1	195,2	195,0	200,7
Finansiell verksamhet, företagstjänster	621,5	662,7	692,3	694,4	698,5	729,3	742,0	757,0	786,5	802,8
Offentlig förvaltning m.m.	252,8	259,7	260,2	265,9	271,4	277,6	283,8	296,2	307,3	313,3
Utbildning	488,0	491,9	486,2	478,0	486,0	500,5	511,5	516,6	533,1	554,0
Vård och omsorg	702,7	716,0	710,0	696,8	696,5	716,3	713,7	713,8	732,8	736,9
Personliga och kulturella tjänster	213,4	209,2	215,5	220,2	225,0	222,2	228,3	245,8	244,1	241,3
Uppgift saknas	7,6	5,9	5,3	2,7	4,3	10,7	11,3	12,3	9,6	9,4
Sysselsatta utomlands	38,3	48,4	57,6	55,8	52,8	48,5	48,1	51,4	53,2	47,8
Summa inrikes och utrikes födda sysselsatta	4429,4	4540,7	4593,0	4498,7	4523,7	4625,9	4657,1	4704,7	4772,3	4837,2

5a. Sysselsatta män 15-74 år efter inrikes och utrikes födda samt näringsgren, år 2006-2015. Tusental.

5a. Employed men aged 15-74 years old, by Swedish born and foreign born and branch of industry. 2006-2015. Thousands.

Inrikes och utrikes födda Näringsgren	1000-tal									
	År									
	2006	2007	2008	2009	2010	2011	2012	2013	2014	2015
	(1)	(2)	(3)	(4)	(5)	(6)	(7)	(8)	(9)	(10)
Inrikes födda										
Jordbruk, skogsbruk o fiske	72,2	75,9	74,7	73,4	72,0	70,0	71,5	69,3	69,4	71,6
Tillverkning o utvinning, energi o miljö	440,7	438,5	441,5	403,5	393,1	395,9	384,7	372,1	366,5	368,9
<i>därav Tillverkning av verkstadsvaror</i>	213,5	215,8	220,8	197,7	191,9	192,2	184,1	181,2	178,5	181,0
Byggsverksamhet	233,0	246,4	255,8	246,7	253,5	256,0	255,5	253,2	253,0	249,2
Handel	272,9	271,8	269,5	265,0	267,7	269,1	266,5	270,1	263,9	265,5
Transport	153,2	151,5	146,5	145,9	149,1	147,4	142,2	144,0	142,0	141,4
Hotell och restaurang	32,8	35,5	36,1	37,8	39,1	33,6	31,6	36,6	37,3	42,7
Information och kommunikation	110,9	112,6	113,6	112,6	109,3	121,2	124,8	122,8	122,3	126,3
Finansiell verksamhet, företagstjänster	311,4	331,8	338,3	328,7	340,4	348,0	351,7	353,8	368,2	379,7
Offentlig förvaltning m.m.	107,6	111,1	105,9	104,1	107,8	115,0	116,9	118,9	124,6	121,2
Utbildning	106,5	107,4	106,2	106,1	111,2	113,1	110,9	111,0	116,3	120,0
Vård och omsorg	99,1	98,0	95,7	96,1	97,4	100,3	100,6	102,7	110,1	109,3
Personliga och kulturella tjänster	78,5	77,8	80,8	85,3	86,5	82,0	83,5	87,3	85,0	82,0
Uppgift saknas	3,6	2,7	2,0	.	2,0	3,7	4,5	5,2	3,7	3,4
Sysselsatta utomlands	18,3	21,3	25,4	25,3	23,1	21,4	22,1	24,5	25,4	23,1
Summa inrikes födda sysselsatta män	2040,7	2082,4	2092,1	2031,6	2052,2	2076,7	2067,1	2071,5	2087,8	2104,1
Utrikes födda										
Jordbruk, skogsbruk o fiske	2,2	2,4	3,8	2,8	2,3	2,2	2,4	3,9	3,9	3,3
Tillverkning o utvinning, energi o miljö	65,3	66,4	69,6	60,8	59,3	67,1	61,8	59,1	59,7	61,8
<i>därav Tillverkning av verkstadsvaror</i>	36,4	38,2	38,3	31,7	31,5	36,3	33,0	31,3	32,3	31,7
Byggsverksamhet	16,3	16,1	18,8	20,1	21,5	25,4	28,2	29,3	31,4	32,4
Handel	36,2	37,9	41,6	42,2	42,0	44,2	43,2	41,7	43,1	45,7
Transport	26,6	29,2	28,2	30,8	33,6	32,6	39,2	44,6	44,5	46,5
Hotell och restaurang	26,3	28,7	27,1	26,5	30,7	29,4	30,0	32,4	36,6	36,8
Information och kommunikation	9,4	10,6	11,7	11,9	11,6	13,1	15,0	16,1	17,7	16,4
Finansiell verksamhet, företagstjänster	39,1	43,3	54,1	55,9	54,7	61,5	62,9	66,3	71,5	74,4
Offentlig förvaltning m.m.	7,7	10,4	11,2	10,0	10,0	10,2	10,9	12,8	15,5	15,0
Utbildning	18,4	17,4	17,0	16,8	20,1	22,8	25,2	29,4	30,2	31,4
Vård och omsorg	23,6	23,6	21,6	25,5	28,2	28,1	30,7	33,9	35,9	37,9
Personliga och kulturella tjänster	12,2	12,6	13,5	11,8	13,9	12,6	14,1	16,4	14,9	14,6
Uppgift saknas	1,7	1,5	1,4	1,9
Sysselsatta utomlands	6,2	8,7	10,8	11,6	12,9	11,1	9,9	8,6	8,3	7,9
Summa utrikes födda sysselsatta män	290,1	307,9	329,7	327,1	341,4	361,5	375,3	396,1	414,7	426,1
Inrikes och utrikes födda										
Jordbruk, skogsbruk o fiske	74,4	78,3	78,4	76,3	74,2	72,2	73,9	73,3	73,2	74,9
Tillverkning o utvinning, energi o miljö	506,0	504,9	511,1	464,3	452,4	463,0	446,5	431,2	426,2	430,7
<i>därav Tillverkning av verkstadsvaror</i>	249,9	254,0	259,1	229,4	223,5	228,5	217,1	212,5	210,8	212,7
Byggsverksamhet	249,4	262,5	274,6	266,8	275,1	281,4	283,7	282,5	284,3	281,6
Handel	309,2	309,7	311,2	307,1	309,7	313,3	309,8	311,9	307,0	311,2
Transport	179,9	180,7	174,7	176,7	182,8	180,0	181,4	188,6	186,5	187,9
Hotell och restaurang	59,1	64,2	63,2	64,2	69,8	63,0	61,6	69,0	74,0	79,5
Information och kommunikation	120,2	123,3	125,3	124,5	120,9	134,3	139,8	139,0	140,1	142,7
Finansiell verksamhet, företagstjänster	350,5	375,0	392,4	384,6	395,1	409,4	414,6	420,1	439,8	454,1
Offentlig förvaltning m.m.	115,3	121,5	117,1	114,2	117,8	125,2	127,8	131,7	140,1	136,2
Utbildning	124,9	124,8	123,2	122,8	131,3	135,9	136,1	140,4	146,4	151,4
Vård och omsorg	122,7	121,6	117,3	121,6	125,6	128,3	131,3	136,6	146,1	147,2
Personliga och kulturella tjänster	90,7	90,3	94,4	97,1	100,4	94,6	97,6	103,7	99,9	96,5
Uppgift saknas	4,1	3,5	2,7	1,6	2,4	5,0	6,2	6,7	5,1	5,3
Sysselsatta utomlands	24,5	29,9	36,2	36,9	36,0	32,6	32,1	33,1	33,8	31,0
Summa inrikes och utrikes födda sysselsatta män	2330,8	2390,3	2421,8	2358,8	2393,6	2438,2	2442,4	2467,6	2502,5	2530,2

6a. Sysselsatta kvinnor 15-74 år efter inrikes och utrikes födda samt näringsgren, år 2006-2015. Tusental.

6a. Employed women aged 15-74 years old, by Swedish born and foreign born and branch of industry. 2006-2015. Thousands.

Inrikes och utrikes födda Näringsgren	1000-tal									
	År									
	2006	2007	2008	2009	2010	2011	2012	2013	2014	2015
	(1)	(2)	(3)	(4)	(5)	(6)	(7)	(8)	(9)	(10)
Inrikes födda										
Jordbruk, skogsbruk o fiske	18,2	18,0	17,6	18,8	17,9	17,8	20,2	19,7	18,7	20,6
Tillverkning o utvinning, energi o miljö <i>därav Tillverkning av verkstadsvaror</i>	131,5	130,7	129,8	120,7	117,8	118,5	116,1	116,9	111,9	108,3
Byggverksamhet	18,0	20,3	21,7	18,8	19,5	20,8	25,6	25,7	23,4	23,0
Handel	207,3	211,0	215,5	207,7	209,3	215,2	210,3	203,4	209,7	212,6
Transport	47,1	49,6	49,5	47,2	47,1	47,0	45,7	46,4	44,7	45,0
Hotell och restaurang	53,1	59,3	60,9	57,2	61,2	60,9	61,2	60,2	62,7	61,8
Information och kommunikation	52,3	51,5	49,3	46,4	45,6	49,2	52,1	49,5	48,5	51,2
Finansiell verksamhet, företagstjänster	236,2	249,9	256,6	261,9	256,4	267,7	274,0	279,0	283,9	284,9
Offentlig förvaltning m.m.	123,5	124,3	129,0	134,3	136,6	136,4	137,9	145,3	149,0	156,0
Utbildning	317,0	316,3	310,9	306,6	305,5	309,8	315,7	320,8	324,1	330,5
Vård och omsorg	497,8	506,2	501,5	486,8	475,7	485,2	481,9	476,3	472,1	465,4
Personliga och kulturella tjänster	109,7	107,6	107,3	107,6	110,1	112,8	114,5	122,5	125,2	123,2
Uppgift saknas	2,6	.	2,1	.	1,3	4,0	3,8	3,8	2,8	2,8
Sysselsatta utomlands	10,1	13,7	15,8	13,7	11,3	10,1	10,2	11,8	12,2	9,9
Summa inrikes födda sysselsatta kvinnor	1824,6	1859,8	1867,5	1828,2	1815,4	1855,3	1869,2	1881,4	1888,7	1895,2
Utrikes födda										
Jordbruk, skogsbruk o fiske	1,1	0,9	.	2,0	2,4	1,8	1,7	1,8	2,3	3,2
Tillverkning o utvinning, energi o miljö <i>därav Tillverkning av verkstadsvaror</i>	26,0	27,3	23,9	21,0	21,0	22,1	24,8	26,5	22,4	22,6
Byggverksamhet	1,2	2,0	2,0	2,2	2,5	2,4	2,9	2,6	3,1	3,4
Handel	25,1	25,6	26,3	29,6	27,7	29,8	29,4	30,2	34,1	34,4
Transport	6,0	6,4	6,4	8,3	6,9	5,6	6,1	5,2	7,1	6,7
Hotell och restaurang	15,2	15,6	18,1	18,5	19,3	16,9	19,4	21,3	19,5	23,8
Information och kommunikation	4,6	5,1	5,4	6,8	6,0	5,6	6,3	6,7	6,5	6,8
Finansiell verksamhet, företagstjänster	34,9	37,8	43,2	47,9	47,0	52,2	53,4	57,9	62,9	63,8
Offentlig förvaltning m.m.	14,0	13,8	14,1	17,5	17,0	16,1	18,1	19,1	18,2	21,1
Utbildning	46,1	50,8	52,1	48,5	49,2	54,9	59,6	55,3	62,5	72,0
Vård och omsorg	82,2	88,1	91,2	88,5	95,2	102,8	100,5	100,8	114,7	124,2
Personliga och kulturella tjänster	13,0	11,3	13,8	15,5	14,5	14,8	16,2	19,6	19,0	21,6
Uppgift saknas	1,6	1,3	1,9	1,6	.
Sysselsatta utomlands	3,7	4,7	5,6	5,2	5,5	5,9	5,9	6,5	7,2	6,8
Summa utrikes födda sysselsatta kvinnor	274,0	290,6	303,6	311,7	314,7	332,4	345,6	355,7	381,1	411,8
Inrikes och utrikes födda										
Jordbruk, skogsbruk o fiske	19,4	19,0	18,6	20,8	20,3	19,6	21,8	21,6	20,9	23,8
Tillverkning o utvinning, energi o miljö <i>därav Tillverkning av verkstadsvaror</i>	157,6	158,0	153,7	141,6	138,8	140,5	141,0	143,4	134,3	130,9
Byggverksamhet	19,3	22,3	23,7	21,0	22,0	23,3	28,6	28,3	26,5	26,4
Handel	232,4	236,6	241,8	237,3	237,0	245,0	239,7	233,7	243,8	247,0
Transport	53,1	56,0	55,9	55,5	54,1	52,5	51,8	51,5	51,7	51,7
Hotell och restaurang	68,3	74,9	79,0	75,7	80,5	77,9	80,6	81,6	82,3	85,6
Information och kommunikation	56,9	56,6	54,8	53,2	51,6	54,7	58,4	56,2	55,0	58,0
Finansiell verksamhet, företagstjänster	271,1	287,7	299,8	309,8	303,4	319,8	327,4	336,9	346,7	348,8
Offentlig förvaltning m.m.	137,5	138,1	143,0	151,8	153,6	152,4	156,0	164,4	167,2	177,1
Utbildning	363,1	367,1	363,0	355,1	354,7	364,7	375,3	376,2	386,7	402,6
Vård och omsorg	580,0	594,4	592,7	575,2	570,9	588,0	582,4	577,2	586,7	589,6
Personliga och kulturella tjänster	122,7	118,9	121,1	123,2	124,6	127,6	130,7	142,1	144,3	144,7
Uppgift saknas	3,5	2,4	2,6	.	1,9	5,7	5,1	5,6	4,5	4,1
Sysselsatta utomlands	13,8	18,5	21,4	18,9	16,8	16,0	16,0	18,4	19,4	16,7
Summa inrikes och utrikes födda sysselsatta kvinnor	2098,6	2150,4	2171,1	2139,9	2130,1	2187,7	2214,8	2237,1	2269,8	2307,0

7a. Sysselsatta 15-74 år efter utbildningsnivå och näringsgren, 2008-2015. Tusental.

7a. Employed persons aged 15-74 years old, by level of education and branch of industry. 2008-2015. Thousands.

Utbildningsnivå Näringsgren	1000-tal							
	År							
	2008	2009	2010	2011	2012	2013	2014	2015
	(1)	(2)	(3)	(4)	(5)	(6)	(7)	(8)
Förgymnasial utbildning								
Jordbruk, skogsbruk o fiske	29,9	29,4	27,9	24,0	21,3	21,2	21,9	20,4
Tillverkning o utvinning, energi o miljö <i>däruv Tillverkning av verkstadsvaror</i>	126,1	109,5	104,5	105,0	98,2	87,3	79,4	71,1
Byggverksamhet	48,8	43,2	41,9	41,9	37,6	32,4	30,2	25,7
Handel	55,5	48,8	50,6	50,9	47,9	46,0	48,1	42,8
Transport	97,3	91,6	86,7	84,2	81,3	73,3	71,5	71,6
Hotell och restaurang	45,6	43,1	44,0	43,8	41,2	37,8	36,9	36,6
Information och kommunikation	42,8	38,9	41,5	38,8	38,6	41,8	40,1	43,7
Finansiell verksamhet, företagstjänster	9,3	9,5	6,9	6,6	6,7	6,1	7,7	7,5
Offentlig förvaltning m.m.	71,7	70,2	65,7	67,6	64,7	61,7	61,9	59,6
Utbildning	15,8	14,5	13,9	13,9	13,2	11,2	10,4	9,8
Vård och omsorg	29,9	26,3	24,6	23,4	24,3	22,9	21,4	22,7
Personliga och kulturella tjänster	52,4	47,3	46,4	45,8	47,9	44,5	45,4	47,3
Uppgift saknas	35,1	35,4	33,4	33,0	32,4	36,9	35,9	32,2
Sysselsatta utomlands	.	.	.	2,6	2,5	2,4	2,0	2,4
Summa sysselsatta med förgymnasial utbildning	5,7	5,8	4,7	4,1	3,8	3,8	5,1	3,2
Summa sysselsatta med förgymnasial utbildning	618,1	570,6	552,0	543,9	524,0	497,0	487,7	470,7
Gymnasial utbildning								
Jordbruk, skogsbruk o fiske	52,3	50,5	49,1	50,5	54,2	52,9	52,4	55,9
Tillverkning o utvinning, energi o miljö <i>däruv Tillverkning av verkstadsvaror</i>	383,6	344,4	334,9	345,1	331,4	320,2	305,7	305,8
Byggverksamhet	190,7	160,5	156,5	164,4	158,1	154,2	142,5	140,6
Handel	204,1	200,8	204,6	212,3	215,9	214,2	216,7	215,8
Transport	321,1	314,2	321,0	327,2	316,2	313,4	312,4	313,6
Hotell och restaurang	141,8	146,2	145,3	140,2	143,9	152,1	146,1	142,0
Information och kommunikation	76,2	77,0	81,1	75,1	74,6	75,6	82,5	84,0
Finansiell verksamhet, företagstjänster	61,0	55,5	53,4	62,4	64,0	58,6	55,8	56,8
Offentlig förvaltning m.m.	281,4	272,7	272,4	283,6	288,3	282,1	281,6	280,6
Utbildning	85,7	89,8	91,7	85,9	83,1	83,7	85,7	82,6
Vård och omsorg	128,2	122,0	119,1	121,0	120,3	122,2	127,4	129,3
Personliga och kulturella tjänster	344,5	340,9	330,1	331,1	321,8	310,7	309,5	306,3
Uppgift saknas	95,2	99,6	104,5	100,2	99,3	108,5	104,4	101,0
Sysselsatta utomlands	2,2	.	1,9	4,4	4,3	5,6	4,1	3,6
Summa sysselsatta med gymnasial utbildning	28,5	25,9	24,2	22,8	22,1	23,4	22,2	19,9
Summa sysselsatta med gymnasial utbildning	2206,1	2140,7	2133,3	2161,9	2139,5	2123,1	2106,6	2097,3
Eftergymnasial utbildning								
Jordbruk, skogsbruk o fiske	13,8	16,5	17,2	17,1	20,0	20,7	19,8	22,0
Tillverkning o utvinning, energi o miljö <i>däruv Tillverkning av verkstadsvaror</i>	153,4	151,0	151,1	153,1	157,5	167,0	175,3	183,7
Byggverksamhet	84,1	82,3	77,9	76,8	80,3	85,1	90,4	95,6
Handel	37,4	37,3	41,4	40,2	47,6	50,5	45,3	47,3
Transport	132,4	136,8	138,3	146,3	151,5	158,0	166,2	172,0
Hotell och restaurang	42,2	42,5	47,4	48,3	47,9	50,0	54,9	60,3
Information och kommunikation	21,4	22,8	26,8	26,2	28,3	32,5	32,6	34,9
Finansiell verksamhet, företagstjänster	109,4	112,4	112,1	119,9	127,2	130,2	131,6	136,0
Offentlig förvaltning m.m.	337,6	349,4	359,5	377,0	388,0	412,7	441,9	460,5
Utbildning	158,4	161,5	165,8	177,8	187,5	201,2	211,2	220,7
Vård och omsorg	327,4	329,5	342,2	355,8	366,6	371,4	384,0	400,9
Personliga och kulturella tjänster	311,8	307,6	319,2	338,6	343,4	358,0	377,3	382,4
Uppgift saknas	83,9	84,5	86,4	88,6	96,2	100,2	103,5	107,7
Sysselsatta utomlands	2,0	.	1,2	3,6	4,4	4,1	3,4	3,3
Summa sysselsatta med eftergymnasial utbildning	22,0	22,3	22,6	20,8	21,5	24,1	25,6	23,7
Summa sysselsatta med eftergymnasial utbildning	1753,2	1774,9	1831,2	1913,4	1987,5	2080,8	2172,6	2255,4
Samtliga utbildningsnivåer								
Jordbruk, skogsbruk o fiske	97,0	97,0	94,6	91,7	95,7	94,8	94,2	98,7
Tillverkning o utvinning, energi o miljö <i>däruv Tillverkning av verkstadsvaror</i>	664,8	605,9	591,2	603,5	587,4	574,6	560,5	561,6
Byggverksamhet	324,7	286,7	276,9	283,2	276,2	271,8	263,0	262,3
Handel	298,3	287,7	297,0	304,6	312,3	310,8	310,8	308,0
Transport	553,0	544,4	546,7	558,3	549,5	545,5	550,8	558,3
Hotell och restaurang	230,6	232,2	236,8	232,6	233,2	240,1	238,2	239,6
Information och kommunikation	142,2	139,9	150,3	140,8	142,2	150,5	156,2	165,0
Finansiell verksamhet, företagstjänster	180,1	177,7	172,5	189,1	198,1	195,2	195,0	200,7
Offentlig förvaltning m.m.	692,3	694,4	698,5	729,3	742,0	757,0	786,5	802,8
Utbildning	260,2	265,9	271,4	277,6	283,8	296,2	307,3	313,3
Vård och omsorg	486,2	478,0	486,0	500,5	511,5	516,6	533,1	554,0
Personliga och kulturella tjänster	710,0	696,8	696,5	716,3	713,7	713,8	732,8	736,9
Uppgift saknas	215,5	220,2	225,0	222,2	228,3	245,8	244,1	241,3
Sysselsatta utomlands	5,3	2,7	4,3	10,7	11,3	12,3	9,6	9,4
Summa sysselsatta samtliga utbildningsnivåer	57,6	55,8	52,8	48,5	48,1	51,4	53,2	47,8
Summa sysselsatta samtliga utbildningsnivåer	4593,0	4498,7	4523,7	4625,9	4657,1	4704,7	4772,3	4837,2

8a. Sysselsatta män 15-74 år efter utbildningsnivå och näringsgren, 2008-2015. Tusental.

8a. Employed men aged 15-74 years old, by level of education and branch of industry. 2008-2015. Thousands.

Utbildningsnivå Näringsgren	1000-tal							
	År							
	2008	2009	2010	2011	2012	2013	2014	2015
	(1)	(2)	(3)	(4)	(5)	(6)	(7)	(8)
Förgymnasial utbildning								
Jordbruk, skogsbruk o fiske	26,0	25,1	23,6	20,2	17,4	17,8	17,9	16,7
Tillverkning o utvinning, energi o miljö	98,4	83,0	80,0	81,8	76,7	68,7	63,2	56,1
<i>därav Tillverkning av verkstadsvaror</i>	38,6	33,1	32,1	33,2	29,6	25,5	24,4	20,6
Byggsamhet	52,2	46,0	48,2	47,9	44,3	42,4	45,7	41,1
Handel	52,6	50,2	48,9	47,7	47,6	43,4	42,2	43,4
Transport	38,3	36,8	38,4	38,8	35,9	33,5	32,5	32,9
Hotell och restaurang	19,3	18,2	20,0	18,0	16,8	19,5	18,0	20,5
Information och kommunikation	5,5	6,1	4,7	4,7	4,4	4,4	6,0	5,1
Finansiell verksamhet, företagstjänster	39,9	38,5	37,3	38,0	36,6	36,1	36,6	34,7
Offentlig förvaltning m.m.	5,8	5,2	5,3	6,1	6,2	5,1	4,8	5,4
Utbildning	6,4	6,2	6,3	5,0	6,2	6,5	6,8	8,2
Vård och omsorg	8,8	9,8	9,5	8,9	9,8	10,6	11,6	13,3
Personliga och kulturella tjänster	16,1	17,0	15,8	15,3	13,4	15,3	16,2	15,6
Uppgift saknas	.	.	.	1,1	1,3	1,3	.	1,5
Sysselsatta utomlands	4,1	4,4	3,7	3,5	3,1	3,2	3,7	2,4
Summa sysselsatta män med förgymnasial utbildning	373,9	346,7	342,5	336,9	319,6	307,8	306,1	296,8
Gymnasial utbildning								
Jordbruk, skogsbruk o fiske	41,8	39,1	37,7	39,8	43,0	41,4	41,2	44,3
Tillverkning o utvinning, energi o miljö	300,3	268,9	259,8	271,3	258,6	247,9	238,8	242,6
<i>därav Tillverkning av verkstadsvaror</i>	156,1	131,5	128,6	135,7	127,3	124,4	117,3	117,3
Byggsamhet	191,6	190,0	192,9	200,1	202,1	200,2	202,8	202,7
Handel	183,7	179,7	188,4	189,9	181,7	182,8	179,8	182,8
Transport	105,7	110,0	111,0	106,5	110,8	119,0	115,7	114,1
Hotell och restaurang	32,8	35,1	36,6	32,5	31,2	33,6	38,6	40,2
Information och kommunikation	41,6	37,9	35,0	43,5	45,7	40,8	39,3	41,1
Finansiell verksamhet, företagstjänster	153,2	144,2	148,3	153,2	155,2	153,0	155,4	158,9
Offentlig förvaltning m.m.	36,1	38,2	38,6	35,9	35,6	36,9	40,3	38,0
Utbildning	27,3	25,5	26,9	28,3	26,8	30,5	33,0	30,8
Vård och omsorg	42,3	43,6	45,1	46,2	45,7	45,5	49,6	52,8
Personliga och kulturella tjänster	40,2	43,6	45,8	42,3	43,8	46,2	42,5	39,1
Uppgift saknas	.	.	1,1	2,2	2,7	3,3	2,3	2,0
Sysselsatta utomlands	18,4	17,5	16,7	14,9	14,7	14,7	14,2	13,2
Summa sysselsatta män med gymnasial utbildning	1215,9	1174,2	1183,8	1206,8	1197,6	1195,8	1193,4	1202,6
Eftergymnasial utbildning								
Jordbruk, skogsbruk o fiske	9,9	11,7	12,8	12,1	13,3	14,1	14,0	13,5
Tillverkning o utvinning, energi o miljö	111,0	111,4	112,0	109,7	110,8	114,5	124,2	131,0
<i>därav Tillverkning av verkstadsvaror</i>	63,4	64,1	62,3	59,5	60,0	62,5	69,2	74,4
Byggsamhet	29,5	30,0	33,7	32,3	36,4	39,8	35,2	35,8
Handel	73,3	75,8	71,8	75,4	80,1	84,9	84,5	84,5
Transport	29,9	29,6	33,3	34,6	34,5	35,9	38,1	40,3
Hotell och restaurang	10,1	10,1	12,6	11,8	13,4	15,6	16,4	16,8
Information och kommunikation	77,9	80,2	81,1	86,0	89,5	93,5	94,8	96,2
Finansiell verksamhet, företagstjänster	198,2	200,4	208,8	217,6	222,2	230,5	247,0	259,2
Offentlig förvaltning m.m.	75,2	70,8	73,9	83,2	86,0	89,7	95,1	92,6
Utbildning	88,9	91,0	98,0	102,3	102,9	103,4	106,6	111,8
Vård och omsorg	66,2	68,1	70,7	72,9	75,4	80,3	84,6	80,8
Personliga och kulturella tjänster	37,3	36,0	38,3	36,8	40,0	42,1	41,1	41,7
Uppgift saknas	.	.	.	1,6	2,2	2,0	1,6	1,8
Sysselsatta utomlands	13,1	14,2	14,7	13,5	13,6	15,0	15,7	15,0
Summa sysselsatta män med eftergymnasial utbildning	821,6	829,7	862,4	889,6	920,4	961,4	999,0	1020,9
Samtliga utbildningsnivåer								
Jordbruk, skogsbruk o fiske	78,4	76,3	74,2	72,2	73,9	73,3	73,2	74,9
Tillverkning o utvinning, energi o miljö	511,1	464,3	452,4	463,0	446,5	431,2	426,2	430,7
<i>därav Tillverkning av verkstadsvaror</i>	259,1	229,4	223,5	228,5	217,1	212,5	210,8	212,7
Byggsamhet	274,6	266,8	275,1	281,4	283,7	282,5	284,3	281,6
Handel	311,2	307,1	309,7	313,3	309,8	311,9	307,0	311,2
Transport	174,7	176,7	182,8	180,0	181,4	188,6	186,5	187,9
Hotell och restaurang	63,2	64,2	69,8	63,0	61,6	69,0	74,0	79,5
Information och kommunikation	125,3	124,5	120,9	134,3	139,8	139,0	140,1	142,7
Finansiell verksamhet, företagstjänster	392,4	384,6	395,1	409,4	414,6	420,1	439,8	454,1
Offentlig förvaltning m.m.	117,1	114,2	117,8	125,2	127,8	131,7	140,1	136,2
Utbildning	123,2	122,8	131,3	135,9	136,1	140,4	146,4	151,4
Vård och omsorg	117,3	121,6	125,6	128,3	131,3	136,6	146,1	147,2
Personliga och kulturella tjänster	94,4	97,1	100,4	94,6	97,6	103,7	99,9	96,5
Uppgift saknas	2,7	1,6	2,4	5,0	6,2	6,7	5,1	5,3
Sysselsatta utomlands	36,2	36,9	36,0	32,6	32,1	33,1	33,8	31,0
Summa sysselsatta män samtliga utbildningsnivåer	2421,8	2358,8	2393,6	2438,2	2442,4	2467,6	2502,5	2530,2

9a. Sysselsatta kvinnor 15-74 år efter utbildningsnivå och näringsgren, 2008-2015. Tusental. 9a.

9a. Employed women aged 15-74 years old, by level of education and branch of industry. 2008-2015. Thousands.

Utbildningsnivå Näringsgren	1000-tal							
	År							
	2008	2009	2010	2011	2012	2013	2014	2015
	(1)	(2)	(3)	(4)	(5)	(6)	(7)	(8)
Förgymnasial utbildning								
Jordbruk, skogsbruk o fiske	3,9	4,3	4,3	3,8	3,8	3,5	4,0	3,7
Tillverkning o utvinning, energi o miljö <i>däruv Tillverkning av verkstadsvaror</i>	27,7	26,5	24,5	23,2	21,5	18,6	16,3	15,0
Byggverksamhet	10,3	10,1	9,8	8,7	8,0	6,9	5,8	5,0
Handel	3,2	2,8	2,4	3,1	3,7	3,7	2,4	1,7
Transport	44,7	41,3	37,8	36,6	33,7	29,8	29,4	28,2
Hotell och restaurang	7,3	6,3	5,6	5,1	5,3	4,3	4,4	3,7
Information och kommunikation	23,4	20,7	21,5	20,8	21,8	22,4	22,1	23,2
Finansiell verksamhet, företagstjänster	3,8	3,3	2,1	1,9	2,3	1,7	1,6	2,4
Offentlig förvaltning m.m.	31,7	31,7	28,4	29,6	28,2	25,6	25,3	24,9
Utbildning	10,0	9,4	8,5	7,8	7,1	6,1	5,6	4,3
Vård och omsorg	23,5	20,1	18,3	18,5	18,1	16,4	14,6	14,5
Personliga och kulturella tjänster	43,7	37,6	36,9	37,0	38,1	33,8	33,8	34,0
Uppgift saknas	19,0	18,3	17,6	17,7	18,9	21,6	19,8	16,6
Sysselsatta utomlands	.	.	.	1,4	1,2	1,2	.	.
Summa sysselsatta kvinnor med förgymnasial utbildning	244,2	224,0	209,5	206,9	204,4	189,2	181,5	174,0
Gymnasial utbildning								
Jordbruk, skogsbruk o fiske	10,6	11,4	11,5	10,7	11,2	11,5	11,2	11,5
Tillverkning o utvinning, energi o miljö <i>däruv Tillverkning av verkstadsvaror</i>	83,3	75,4	75,2	73,9	72,8	72,3	66,9	63,3
Byggverksamhet	34,5	29,0	27,9	28,7	30,8	29,8	25,2	23,3
Handel	12,5	10,9	11,7	12,2	13,8	14,0	13,9	13,1
Transport	137,4	134,5	132,6	137,4	134,5	130,7	132,6	130,8
Hotell och restaurang	36,2	36,2	34,2	33,7	33,1	33,0	30,4	27,9
Information och kommunikation	43,4	41,9	44,5	42,6	43,5	42,0	43,9	43,8
Finansiell verksamhet, företagstjänster	19,4	17,6	18,4	18,9	18,3	17,8	16,5	15,7
Offentlig förvaltning m.m.	128,2	128,5	124,1	130,4	133,1	129,1	126,1	121,7
Utbildning	49,6	51,6	53,1	50,0	47,5	46,8	45,4	44,6
Vård och omsorg	100,9	96,5	92,2	92,6	93,5	91,6	94,4	98,4
Personliga och kulturella tjänster	302,3	297,3	285,0	284,9	276,2	265,3	259,9	253,5
Uppgift saknas	55,0	56,0	58,7	57,8	55,5	62,3	61,9	61,9
Sysselsatta utomlands	1,3	.	.	2,2	1,6	2,3	1,8	1,6
Summa sysselsatta kvinnor med gymnasial utbildning	10,1	8,5	7,6	7,8	7,4	8,6	8,0	6,8
Summa sysselsatta kvinnor med gymnasial utbildning	990,2	966,6	949,6	955,1	941,9	927,4	913,2	894,7
Eftergymnasial utbildning								
Jordbruk, skogsbruk o fiske	3,9	4,9	4,3	5,0	6,7	6,6	5,7	8,5
Tillverkning o utvinning, energi o miljö <i>däruv Tillverkning av verkstadsvaror</i>	42,4	39,6	39,1	43,4	46,7	52,5	51,1	52,6
Byggverksamhet	20,6	18,2	15,7	17,3	20,4	22,6	21,2	21,3
Handel	7,9	7,3	7,7	8,0	11,1	10,6	10,1	11,5
Transport	59,1	61,1	66,5	70,9	71,4	73,1	81,7	87,6
Hotell och restaurang	12,3	12,8	14,2	13,7	13,4	14,1	16,8	20,0
Information och kommunikation	11,4	12,7	14,2	14,4	15,0	16,9	16,2	18,1
Finansiell verksamhet, företagstjänster	31,5	32,2	31,0	33,9	37,7	36,7	36,8	39,7
Offentlig förvaltning m.m.	139,4	149,0	150,7	159,4	165,8	182,2	194,9	201,3
Utbildning	83,2	90,7	91,9	94,7	101,5	111,5	116,1	128,1
Vård och omsorg	238,5	238,5	244,2	253,5	263,6	268,1	277,4	289,1
Personliga och kulturella tjänster	245,6	239,5	248,5	265,7	268,0	277,7	292,7	301,6
Uppgift saknas	46,7	48,5	48,1	51,8	56,1	58,2	62,4	66,0
Sysselsatta utomlands	.	.	.	2,0	2,1	2,1	1,8	1,5
Summa sysselsatta kvinnor med eftergymnasial utbildning	9,0	8,1	8,0	7,3	7,9	9,1	9,9	8,8
Summa sysselsatta kvinnor med eftergymnasial utbildning	931,6	945,2	968,8	1023,8	1067,1	1119,4	1173,6	1234,6
Samtliga utbildningsnivåer								
Jordbruk, skogsbruk o fiske	18,6	20,8	20,3	19,6	21,8	21,6	20,9	23,8
Tillverkning o utvinning, energi o miljö <i>däruv Tillverkning av verkstadsvaror</i>	153,7	141,6	138,8	140,5	141,0	143,4	134,3	130,9
Byggverksamhet	65,6	57,4	53,4	54,7	59,1	59,3	52,2	49,6
Handel	23,7	21,0	22,0	23,3	28,6	28,3	26,5	26,4
Transport	241,8	237,3	237,0	245,0	239,7	233,7	243,8	247,0
Hotell och restaurang	55,9	55,5	54,1	52,5	51,8	51,5	51,7	51,7
Information och kommunikation	79,0	75,7	80,5	77,9	80,6	81,6	82,3	85,6
Finansiell verksamhet, företagstjänster	54,8	53,2	51,6	54,7	58,4	56,2	55,0	58,0
Offentlig förvaltning m.m.	299,8	309,8	303,4	319,8	327,4	336,9	346,7	348,8
Utbildning	143,0	151,8	153,6	152,4	156,0	164,4	167,2	177,1
Vård och omsorg	363,0	355,1	354,7	364,7	375,3	376,2	386,7	402,6
Personliga och kulturella tjänster	592,7	575,2	570,9	588,0	582,4	577,2	586,7	589,6
Uppgift saknas	121,1	123,2	124,6	127,6	130,7	142,1	144,3	144,7
Sysselsatta utomlands	2,6	.	1,9	5,7	5,1	5,6	4,5	4,1
Summa sysselsatta kvinnor samtliga utbildningsnivåer	21,4	18,9	16,8	16,0	16,0	18,4	19,4	16,7
Summa sysselsatta kvinnor samtliga utbildningsnivåer	2171,1	2139,9	2130,1	2187,7	2214,8	2237,1	2269,8	2307,0

10a. Anställda 15-74 år efter anknyningsgrad och näringsgren, år 2006-2015. Tusental.

10a. Employees aged 15-74 years old, by labour market attachment and branch of industry, year 2006-2015. Thousands.

Anknyningsgrad Näringsgren	1000-tal									
	År									
	2006	2007	2008	2009	2010	2011	2012	2013	2014	2015
	(1)	(2)	(3)	(4)	(5)	(6)	(7)	(8)	(9)	(10)
Fast anställda:										
Jordbruk, skogsbruk o fiske	24,6	25,7	26,2	27,1	27,0	27,9	29,0	31,2	30,0	28,0
Tillverkning o utvinning, energi o miljö	569,4	566,4	578,2	530,0	506,7	516,6	511,9	498,8	484,7	489,6
<i>därav Tillverkning av verkstadsvaror</i>	272,4	276,8	287,8	255,4	242,4	246,0	246,4	241,8	233,0	234,2
Byggsamhet	183,1	200,1	217,5	206,2	207,4	216,2	223,9	223,5	221,6	222,2
Handel	374,0	379,2	395,3	391,2	390,4	399,1	397,0	397,7	400,4	409,1
Transport	177,5	180,9	179,7	181,7	184,3	178,1	181,9	184,8	186,4	185,9
Hotell och restaurang	61,8	65,5	69,6	69,2	71,7	69,7	71,7	75,0	78,6	86,4
Information och kommunikation	136,1	140,8	142,2	142,0	139,0	149,6	157,5	153,8	153,4	157,1
Finansiell verksamhet, företagstjänster	441,4	468,7	500,0	507,1	495,1	521,2	534,8	540,1	555,2	564,4
Offentlig förvaltning m.m.	216,2	226,0	226,7	232,9	236,0	240,5	245,8	256,2	269,1	275,4
Utbildning	388,2	388,7	392,4	392,9	393,4	396,3	404,8	404,6	411,9	433,7
Vård och omsorg	551,8	555,9	563,3	557,6	552,3	561,9	560,5	557,7	570,5	572,6
Personliga och kulturella tjänster	118,2	117,0	118,7	125,4	123,1	123,6	127,1	129,5	126,1	130,5
Uppgift saknas	3,8	2,1	2,5	.	1,7	4,1	5,0	5,6	4,0	4,7
Fast anställda utomlands	26,5	33,9	41,8	40,7	39,5	36,3	35,9	37,7	40,4	35,9
Summa fast anställda	3272,7	3350,9	3454,2	3405,1	3367,4	3441,2	3486,8	3496,2	3532,2	3595,7
Tidsbegränsat anställda:										
Jordbruk, skogsbruk o fiske	8,8	8,2	7,5	8,6	8,1	8,3	7,9	8,5	8,0	9,1
Tillverkning o utvinning, energi o miljö	55,4	59,6	49,2	40,1	47,9	53,2	42,0	42,1	43,2	42,9
<i>därav Tillverkning av verkstadsvaror</i>	23,2	23,8	19,9	15,0	19,3	23,4	16,3	16,4	16,3	16,1
Byggsamhet	27,3	27,3	22,1	21,2	25,2	23,4	22,4	22,6	24,5	23,7
Handel	86,1	87,4	82,6	78,3	80,9	86,2	79,1	76,2	82,8	82,3
Transport	32,5	33,0	29,7	29,0	30,7	35,9	33,6	35,9	34,5	36,3
Hotell och restaurang	42,5	48,9	48,9	47,4	50,9	48,0	50,6	53,5	55,1	54,8
Information och kommunikation	17,4	15,8	15,3	13,3	13,2	15,3	15,9	15,7	15,5	15,4
Finansiell verksamhet, företagstjänster	87,3	95,5	91,1	80,9	94,9	101,1	98,2	100,1	112,1	115,9
Offentlig förvaltning m.m.	36,4	33,6	33,4	32,8	34,9	36,7	37,8	39,8	38,2	37,7
Utbildning	92,4	95,5	85,4	78,3	83,3	94,2	98,8	102,5	110,8	109,5
Vård och omsorg	135,6	142,3	129,9	121,7	126,1	137,2	134,6	138,7	145,1	147,8
Personliga och kulturella tjänster	48,4	45,7	49,2	47,2	51,3	47,0	47,7	58,2	62,5	57,6
Uppgift saknas	2,8	3,0	2,4	.	2,1	5,5	5,1	5,2	4,4	4,0
Tidsbegränsat anställda utomlands	9,9	12,7	13,8	13,0	11,3	10,6	9,8	11,3	10,3	8,2
Summa tidsbegränsat anställda utomlands	682,7	708,6	660,7	612,7	660,9	702,6	683,5	710,3	746,9	745,3
Anställda										
Jordbruk, skogsbruk o fiske	33,4	34,0	33,7	35,8	35,0	36,2	36,9	39,8	38,0	37,2
Tillverkning o utvinning, energi o miljö	624,8	625,9	627,5	570,1	554,6	569,8	553,9	540,9	527,9	532,5
<i>därav Tillverkning av verkstadsvaror</i>	295,6	300,6	307,7	270,4	261,7	269,5	262,7	258,2	249,2	250,3
Byggsamhet	210,4	227,4	239,6	227,4	232,6	239,6	246,3	246,1	246,1	245,9
Handel	460,2	466,7	478,0	469,4	471,3	485,3	476,2	473,9	483,1	491,4
Transport	209,9	213,9	209,4	210,8	215,0	213,9	215,5	220,7	220,8	222,2
Hotell och restaurang	104,3	114,4	118,4	116,6	122,6	117,7	122,3	128,5	133,7	141,2
Information och kommunikation	153,5	156,6	157,6	155,3	152,2	164,9	173,4	169,5	168,9	172,5
Finansiell verksamhet, företagstjänster	528,8	564,2	591,1	588,0	590,0	622,3	632,9	640,1	667,3	680,3
Offentlig förvaltning m.m.	252,6	259,6	260,1	265,7	270,9	277,2	283,5	296,0	307,2	313,2
Utbildning	480,6	484,1	477,8	471,1	476,7	490,5	503,7	507,1	522,7	543,2
Vård och omsorg	687,4	698,1	693,2	679,3	678,4	699,1	695,1	696,4	715,5	720,5
Personliga och kulturella tjänster	166,6	162,7	167,9	172,6	174,3	170,6	174,8	187,7	188,6	188,1
Uppgift saknas	6,6	5,1	4,9	2,1	3,9	9,7	10,1	10,8	8,5	8,7
Anställda utomlands	36,3	46,6	55,7	53,7	50,8	46,9	45,7	48,9	50,7	44,2
Summa anställda	3955,4	4059,5	4114,9	4017,8	4028,3	4143,9	4170,3	4206,4	4279,1	4341,1

11a. Anställda 15-74 år efter sektor och näringsgren, år 2006-2015. Tusental.

11a. Employees aged 15-74 years old, by sector and branch of industry. 2006-2015. Thousands.

Sektor Näringsgren	1000-tal									
	År									
	2006	2007	2008	2009	2010	2011	2012	2013	2014	2015
	(1)	(2)	(3)	(4)	(5)	(6)	(7)	(8)	(9)	(10)
Statligt										
Jordbruk, skogsbruk o fiske	0,9	0,4
Tillverkning o utvinning, energi o miljö <i>däruv Tillverkning av verkstadsvaror</i>	0,2	0,1
Byggsamhet	7,4	7,7	7,8	6,8	5,0	2,6	1,4	1,4	.	.
Handel
Transport	2,3	1,7	.	1,3	1,3	1,6	2,2	2,4	2,1	1,8
Hotell och restaurang
Information och kommunikation	0,6	0,5
Finansiell verksamhet, företagstjänster	27,5	25,6	21,7	22,4	26,8	24,6	27,6	29,7	28,5	29,0
Offentlig förvaltning m.m.	145,6	147,2	144,6	145,2	142,9	143,7	150,6	158,3	163,3	171,2
Utbildning	50,7	48,5	44,7	48,0	55,0	60,7	61,4	63,0	69,1	73,0
Vård och omsorg	5,0	5,8	5,9	5,0	5,3	5,6	5,1	4,5	3,7	4,7
Personliga och kulturella tjänster	4,9	6,5	6,3	6,2	6,4	5,9	5,0	6,0	6,2	5,1
Uppgift saknas
Anställda utomlands
Summa anställda statligt	245,6	243,9	232,6	236,0	243,2	245,6	254,2	266,4	275,0	286,0
Kommunalt										
Jordbruk, skogsbruk o fiske	0,7	0,6
Tillverkning o utvinning, energi o miljö <i>däruv Tillverkning av verkstadsvaror</i>	4,5	4,1	4,2	5,1	4,4	3,6	3,7	3,9	4,1	4,7
Byggsamhet	13,2	13,3	12,8	10,9	10,8	10,1	10,2	10,1	10,3	8,9
Handel
Transport	1,2	2,9	2,5
Hotell och restaurang	1,6	2,1	2,2	2,5	1,7	2,9	3,0	2,3	2,3	1,7
Information och kommunikation
Finansiell verksamhet, företagstjänster	8,9	8,7	8,7	8,2	9,0	9,4	8,6	7,2	7,6	7,9
Offentlig förvaltning m.m.	103,7	108,4	111,8	117,4	123,3	128,5	127,5	132,9	139,8	138,8
Utbildning	367,1	366,7	358,5	349,3	342,3	344,8	347,4	344,4	353,9	366,8
Vård och omsorg	577,9	577,8	568,0	550,7	539,8	543,6	529,8	523,8	534,5	538,6
Personliga och kulturella tjänster	25,0	23,6	24,8	24,2	23,8	24,4	24,3	25,5	26,6	25,2
Uppgift saknas	.	.	1,9	.	.	2,5	3,0	3,3	2,8	3,0
Anställda utomlands
Summa anställda kommunalt	1104,1	1106,5	1094,1	1070,0	1056,5	1070,5	1058,7	1054,8	1084,8	1098,1
Privat										
Jordbruk, skogsbruk o fiske	31,8	32,9	32,9	35,3	34,8	35,8	36,6	39,4	37,7	36,8
Tillverkning o utvinning, energi o miljö <i>däruv Tillverkning av verkstadsvaror</i>	619,7	621,6	622,9	564,5	550,0	565,8	549,5	536,7	523,3	527,6
Byggsamhet	294,2	299,3	307,6	270,4	261,7	269,2	262,5	258,2	249,2	250,2
Handel	189,8	206,4	218,7	209,6	216,8	226,6	234,4	234,5	234,8	236,5
Transport	459,8	466,0	477,4	468,8	471,2	484,9	475,6	473,7	483,0	491,2
Hotell och restaurang	207,0	211,7	208,1	208,5	213,1	211,3	212,1	216,9	215,8	217,9
Information och kommunikation	102,6	112,2	115,9	114,1	120,8	114,7	119,0	125,9	131,1	139,2
Finansiell verksamhet, företagstjänster	152,6	155,8	156,8	154,1	151,6	164,4	172,6	168,9	168,2	172,1
Offentlig förvaltning m.m.	491,4	529,3	559,8	557,0	553,8	587,7	596,0	602,8	630,4	642,9
Utbildning	2,6	3,1	3,0	2,8	4,0	4,1	4,4	3,9	3,1	2,5
Vård och omsorg	62,3	68,5	73,8	73,4	79,0	84,1	93,7	98,4	98,7	102,3
Personliga och kulturella tjänster	103,7	113,3	117,7	122,4	132,4	148,0	157,3	165,5	175,0	174,7
Uppgift saknas	136,5	132,1	136,4	142,1	144,0	140,1	145,3	156,1	155,7	157,7
Anställda utomlands	4,0	2,9	1,6	.	1,6	3,9	5,0	4,6	3,5	3,7
Summa anställda privat	2563,9	2655,9	2725,0	2653,2	2673,1	2771,2	2801,5	2827,3	2860,4	2905,2
Samtliga sektorer										
Jordbruk, skogsbruk o fiske	33,4	34,0	33,7	35,8	35,0	36,2	36,9	39,8	38,0	37,2
Tillverkning o utvinning, energi o miljö <i>däruv Tillverkning av verkstadsvaror</i>	624,8	625,9	627,5	570,1	554,6	569,8	553,9	540,9	527,9	532,5
Byggsamhet	295,6	300,6	307,7	270,4	261,7	269,5	262,7	258,2	249,2	250,3
Handel	210,4	227,4	239,6	227,4	232,6	239,6	246,3	246,1	246,1	245,9
Transport	460,2	466,7	478,0	469,4	471,3	485,3	476,2	473,9	483,1	491,4
Hotell och restaurang	209,9	213,9	209,4	210,8	215,0	213,9	215,5	220,7	220,8	222,2
Information och kommunikation	104,3	114,4	118,4	116,6	122,6	117,7	122,3	128,5	133,7	141,2
Finansiell verksamhet, företagstjänster	153,5	156,6	157,6	155,3	152,2	164,9	173,4	169,5	168,9	172,5
Offentlig förvaltning m.m.	528,8	564,2	591,1	588,0	590,0	622,3	632,9	640,1	667,3	680,3
Utbildning	252,6	259,6	260,1	265,7	270,9	277,2	283,5	296,0	307,2	313,2
Vård och omsorg	480,6	484,1	477,8	471,1	476,7	490,5	503,7	507,1	522,7	543,2
Personliga och kulturella tjänster	687,4	698,1	693,2	679,3	678,4	699,1	695,1	696,4	715,5	720,5
Uppgift saknas	166,6	162,7	167,9	172,6	174,3	170,6	174,8	187,7	188,6	188,1
Anställda utomlands	6,6	5,1	4,9	2,1	3,9	9,7	10,1	10,8	8,5	8,7
Summaanställda samtliga sektorer	36,3	46,6	55,7	53,7	50,8	46,9	45,7	48,9	50,7	44,2
Summaanställda samtliga sektorer	3955,4	4059,5	4114,9	4017,8	4028,3	4143,9	4170,3	4206,4	4279,1	4341,1

11b. Fördelningen bland anställda 15-74 år efter sektor och näringsgren, år 2006-2015. Procent.

11b. Distribution among employees aged 15-74 years old, by sector and branch of industry, year 2006-2015. Percent.

Sektor Näringsgren	Procent									
	År									
	2006	2007	2008	2009	2010	2011	2012	2013	2014	2015
	(1)	(2)	(3)	(4)	(5)	(6)	(7)	(8)	(9)	(10)
Statligt										
Jordbruk, skogsbruk o fiske	0,4	0,2
Tillverkning o utvinning, energi o miljö <i>därav Tillverkning av verkstadsvaror</i>	0,1	0,0
Byggsamhet	3,0	3,2	3,4	2,9	2,1	1,1	0,6	0,5
Handel
Transport	0,9	0,7	..	0,6	0,5	0,7	0,9	0,9	0,8	0,6
Hotell och restaurang
Information och kommunikation	0,2	0,2
Finansiell verksamhet, företags tjänster	11,2	10,5	9,3	9,5	11,0	10,0	10,9	11,1	10,4	10,1
Offentlig förvaltning m.m.	59,3	60,4	62,2	61,5	58,8	58,5	59,2	59,4	59,4	59,9
Utbildning	20,6	19,9	19,2	20,3	22,6	24,7	24,2	23,6	25,1	25,5
Vård och omsorg	2,0	2,4	2,5	2,1	2,2	2,3	2,0	1,7	1,3	1,6
Personliga och kulturella tjänster	2,0	2,7	2,7	2,6	2,6	2,4	2,0	2,3	2,3	1,8
Uppgift saknas
Anställda utomlands
Summa anställda statligt	100,0	100,0	100,0	100,0	100,0	100,0	100,0	100,0	100,0	100,0
Kommunalt										
Jordbruk, skogsbruk o fiske	0,1	0,1
Tillverkning o utvinning, energi o miljö <i>därav Tillverkning av verkstadsvaror</i>	0,4	0,4	0,4	0,5	0,4	0,3	0,3	0,4	0,4	0,4
Byggsamhet	1,2	1,2	1,2	1,0	1,0	0,9	1,0	1,0	0,9	0,8
Handel
Transport	0,1	0,3	0,2
Hotell och restaurang	0,1	0,2	0,2	0,2	0,2	0,3	0,3	0,2	0,2	0,2
Information och kommunikation
Finansiell verksamhet, företags tjänster	0,8	0,8	0,8	0,8	0,9	0,9	0,8	0,7	0,7	0,7
Offentlig förvaltning m.m.	9,4	9,8	10,2	11,0	11,7	12,0	12,0	12,6	12,9	12,6
Utbildning	33,2	33,1	32,8	32,6	32,4	32,2	32,8	32,7	32,6	33,4
Vård och omsorg	52,3	52,2	51,9	51,5	51,1	50,8	50,0	49,7	49,3	49,0
Personliga och kulturella tjänster	2,3	2,1	2,3	2,3	2,3	2,3	2,3	2,4	2,5	2,3
Uppgift saknas	0,2	0,2	0,3	0,3	0,3	0,3
Anställda utomlands
Summa anställda kommunalt	100,0	100,0	100,0	100,0	100,0	100,0	100,0	100,0	100,0	100,0
Privat										
Jordbruk, skogsbruk o fiske	1,2	1,2	1,2	1,3	1,3	1,3	1,3	1,4	1,3	1,3
Tillverkning o utvinning, energi o miljö <i>därav Tillverkning av verkstadsvaror</i>	24,2	23,4	22,9	21,3	20,6	20,4	19,6	19,0	18,3	18,2
Byggsamhet	11,5	11,3	11,3	10,2	9,8	9,7	9,4	9,1	8,7	8,6
Handel	7,4	7,8	8,0	7,9	8,1	8,2	8,4	8,3	8,2	8,1
Transport	17,9	17,5	17,5	17,7	17,6	17,5	17,0	16,8	16,9	16,9
Hotell och restaurang	8,1	8,0	7,6	7,9	8,0	7,6	7,6	7,7	7,5	7,5
Information och kommunikation	4,0	4,2	4,3	4,3	4,5	4,1	4,2	4,5	4,6	4,8
Finansiell verksamhet, företags tjänster	6,0	5,9	5,8	5,8	5,7	5,9	6,2	6,0	5,9	5,9
Offentlig förvaltning m.m.	19,2	19,9	20,5	21,0	20,7	21,2	21,3	21,3	22,0	22,1
Utbildning	0,1	0,1	0,1	0,1	0,1	0,1	0,2	0,1	0,1	0,1
Vård och omsorg	2,4	2,6	2,7	2,8	3,0	3,0	3,3	3,5	3,5	3,5
Personliga och kulturella tjänster	4,0	4,3	4,3	4,6	5,0	5,3	5,6	5,9	6,1	6,0
Uppgift saknas	5,3	5,0	5,0	5,4	5,4	5,1	5,2	5,5	5,4	5,4
Anställda utomlands	0,2	0,1	0,1	..	0,1	0,1	0,2	0,2	0,1	0,1
Summa anställda privat	100,0	100,0	100,0	100,0	100,0	100,0	100,0	100,0	100,0	100,0
Samtliga sektorer										
Jordbruk, skogsbruk o fiske	0,8	0,8	0,8	0,9	0,9	0,9	0,9	0,9	0,9	0,9
Tillverkning o utvinning, energi o miljö <i>därav Tillverkning av verkstadsvaror</i>	15,8	15,4	15,2	14,2	13,8	13,8	13,3	12,9	12,3	12,3
Byggsamhet	7,5	7,4	7,5	6,7	6,5	6,5	6,3	6,1	5,8	5,8
Handel	5,3	5,6	5,8	5,7	5,8	5,8	5,9	5,9	5,8	5,7
Transport	11,6	11,5	11,6	11,7	11,7	11,7	11,4	11,3	11,3	11,3
Hotell och restaurang	5,3	5,3	5,1	5,2	5,3	5,2	5,2	5,2	5,2	5,1
Information och kommunikation	2,6	2,8	2,9	2,9	3,0	2,8	2,9	3,1	3,1	3,3
Finansiell verksamhet, företags tjänster	3,9	3,9	3,8	3,9	3,8	4,0	4,2	4,0	3,9	4,0
Offentlig förvaltning m.m.	13,4	13,9	14,4	14,6	14,6	15,0	15,2	15,2	15,6	15,7
Utbildning	6,4	6,4	6,3	6,6	6,7	6,7	6,8	7,0	7,2	7,2
Vård och omsorg	12,2	11,9	11,6	11,7	11,8	11,8	12,1	12,1	12,2	12,5
Personliga och kulturella tjänster	17,4	17,2	16,8	16,9	16,8	16,9	16,7	16,6	16,7	16,6
Uppgift saknas	4,2	4,0	4,1	4,3	4,3	4,1	4,2	4,5	4,4	4,3
Anställda utomlands	0,2	0,1	0,1	0,1	0,1	0,2	0,2	0,3	0,2	0,2
Summa anställda samtliga sektorer	0,9	1,1	1,4	1,3	1,3	1,1	1,1	1,2	1,2	1,0

12a. Sysselsatta 15-74 år efter överenskommen tid och näringsgren, år 2006-2015. Tusental.

12a. Employed persons aged 15-74 years old, by usual hours worked and branch of industry. 2006-2015. Thousands.

Överenskommen tid Näringsgren	1000-tal									
	År									
	2006	2007	2008	2009	2010	2011	2012	2013	2014	2015
	(1)	(2)	(3)	(4)	(5)	(6)	(7)	(8)	(9)	(10)
1-19 timmar:										
Jordbruk, skogsbruk o fiske	8,7	10,2	9,1	9,9	9,8	9,8	11,6	9,7	9,9	12,2
Tillverkning o utvinning, energi o miljö <i>däruv Tillverkning av verkstadsvaror</i>	13,9	11,3	13,5	13,4	12,6	11,8	10,4	9,6	10,8	10,9
Byggsamhet	4,1	3,8	4,8	3,9	4,6	4,4	2,6	3,3	3,5	3,1
Handel	5,8	5,8	7,2	6,4	8,0	7,6	7,5	8,4	6,6	6,1
Transport	44,3	45,6	47,5	48,0	45,8	49,9	49,1	45,7	47,8	50,0
Hotell och restaurang	10,8	11,2	11,4	12,1	11,6	11,6	13,1	12,2	10,8	13,2
Information och kommunikation	19,7	24,2	26,8	27,3	26,6	22,8	24,9	26,3	24,7	23,0
Finansiell verksamhet, företags tjänster	8,7	7,8	6,5	7,9	4,9	6,7	6,1	6,2	6,2	7,1
Offentlig förvaltning m.m.	42,2	47,6	43,7	45,0	47,3	50,4	52,4	55,2	58,8	57,0
Utbildning	7,1	7,3	9,6	10,2	10,5	11,3	9,7	11,5	12,2	11,4
Vård och omsorg	20,6	20,9	21,4	20,6	20,5	23,3	26,3	25,9	26,9	26,2
Personliga och kulturella tjänster	35,2	39,7	41,6	39,5	38,9	41,7	41,0	42,0	44,0	47,7
Uppgift saknas	24,9	24,5	27,4	28,1	31,7	32,9	32,2	36,1	38,3	36,1
Sysselsatta utomlands	1,8	1,6	1,7	1,6	.
Summa sysselsatta med 1-19 timmar	1,4	0,8	1,4	2,1	1,5	1,3	1,5	2,5	.	.
20-34 timmar:										
Jordbruk, skogsbruk o fiske	13,1	12,3	13,3	15,0	14,3	14,6	15,5	13,8	13,9	16,3
Tillverkning o utvinning, energi o miljö <i>däruv Tillverkning av verkstadsvaror</i>	59,2	57,5	59,6	55,4	50,2	48,7	48,0	42,5	40,4	42,6
Byggsamhet	24,5	24,4	25,0	23,6	18,5	18,2	17,3	14,6	14,5	15,7
Handel	16,4	17,1	17,8	14,3	16,6	17,0	17,7	17,7	16,2	14,6
Transport	102,6	105,4	106,3	109,8	108,6	104,8	102,6	104,1	108,4	112,3
Hotell och restaurang	31,3	31,6	29,4	31,7	30,9	29,0	29,6	30,7	31,1	29,8
Information och kommunikation	29,6	31,4	34,3	32,7	35,9	35,2	36,9	38,5	37,0	42,9
Finansiell verksamhet, företags tjänster	17,4	16,8	14,3	13,9	13,0	14,1	16,4	15,7	15,5	15,3
Offentlig förvaltning m.m.	89,3	91,4	96,5	99,7	98,5	97,7	99,4	96,5	97,3	99,2
Utbildning	34,0	31,0	31,4	32,8	33,7	33,2	31,1	29,4	29,9	28,6
Vård och omsorg	119,2	123,0	117,1	116,7	116,3	114,2	110,6	111,1	111,9	116,0
Personliga och kulturella tjänster	248,7	257,7	243,3	236,5	239,0	237,1	232,9	226,9	221,2	221,2
Uppgift saknas	48,2	45,2	49,7	48,8	48,3	45,5	46,5	50,6	54,0	51,6
Sysselsatta utomlands	1,5	2,4	1,8	2,6	1,8	2,0
Summa sysselsatta med 20-34 timmar	4,7	5,3	6,7	7,5	7,9	7,0	6,7	7,7	7,0	5,0
35- timmar:										
Jordbruk, skogsbruk o fiske	71,1	73,8	74,0	71,8	69,8	66,7	67,9	70,6	69,5	68,8
Tillverkning o utvinning, energi o miljö <i>däruv Tillverkning av verkstadsvaror</i>	590,1	593,9	591,4	536,8	527,7	542,8	528,5	522,0	508,7	507,3
Byggsamhet	283,4	288,0	294,8	259,1	253,5	260,5	255,9	253,8	244,8	243,4
Handel	246,1	261,6	273,0	266,6	271,8	279,6	286,6	284,3	287,2	286,5
Transport	393,8	394,7	398,0	385,8	391,1	402,6	396,5	394,3	392,4	394,4
Hotell och restaurang	190,6	193,5	189,7	187,9	193,8	191,4	189,9	196,5	195,8	195,9
Information och kommunikation	77,5	82,9	80,7	78,9	86,7	82,0	79,4	84,7	93,8	97,4
Finansiell verksamhet, företags tjänster	150,5	155,2	159,2	155,6	154,2	168,2	175,4	172,8	173,2	177,9
Offentlig förvaltning m.m.	487,8	522,4	551,0	548,1	550,9	579,7	588,5	603,2	628,8	644,6
Utbildning	211,5	221,2	218,8	222,7	226,9	233,0	242,7	255,0	265,0	272,7
Vård och omsorg	347,9	347,2	347,0	340,1	348,7	362,4	374,1	379,0	393,5	411,3
Personliga och kulturella tjänster	417,6	417,5	423,7	419,6	417,4	436,0	437,7	443,4	465,0	464,9
Uppgift saknas	139,8	139,1	137,8	142,1	143,6	143,0	148,5	157,4	150,1	152,0
Sysselsatta utomlands	5,3	3,9	3,5	1,6	2,7	6,0	7,9	7,7	5,9	6,1
Summa sysselsatta med 35- timmar	32,1	42,1	49,4	46,0	43,2	39,9	39,5	40,9	44,5	41,3
Samtliga										
Jordbruk, skogsbruk o fiske	93,8	97,2	97,0	97,0	94,6	91,7	95,7	94,8	94,2	98,7
Tillverkning o utvinning, energi o miljö <i>däruv Tillverkning av verkstadsvaror</i>	663,5	662,9	664,8	605,9	591,2	603,5	587,4	574,6	560,5	561,6
Byggsamhet	312,1	316,4	324,7	286,7	276,9	283,2	276,2	271,8	263,0	262,3
Handel	268,6	284,8	298,3	287,7	297,0	304,6	312,3	310,8	310,8	308,0
Transport	541,6	546,4	553,0	544,4	546,7	558,3	549,5	545,5	550,8	558,3
Hotell och restaurang	233,0	236,7	230,6	232,2	236,8	232,6	233,2	240,1	238,2	239,6
Information och kommunikation	127,4	139,0	142,2	139,9	150,3	140,8	142,2	150,5	156,2	165,0
Finansiell verksamhet, företags tjänster	177,1	179,9	180,1	177,7	172,5	189,1	198,1	195,2	195,0	200,7
Offentlig förvaltning m.m.	621,5	662,7	692,3	694,4	698,5	729,3	742,0	757,0	786,5	802,8
Utbildning	252,8	259,7	260,2	265,9	271,4	277,6	283,8	296,2	307,3	313,3
Vård och omsorg	488,0	491,9	486,2	478,0	486,0	500,5	511,5	516,6	533,1	554,0
Personliga och kulturella tjänster	702,7	716,0	710,0	696,8	696,5	716,3	713,7	713,8	732,8	736,9
Uppgift saknas	213,4	209,2	215,5	220,2	225,0	222,2	228,3	245,8	244,1	241,3
Sysselsatta utomlands	7,6	5,9	5,3	2,7	4,3	10,7	11,3	12,3	9,6	9,4
Summa sysselsatta	38,3	48,4	57,6	55,8	52,8	48,5	48,1	51,4	53,2	47,8
Summa sysselsatta	4429,4	4540,7	4593,0	4498,7	4523,7	4625,9	4657,1	4704,7	4772,3	4837,2

13a. Sysselsatta män 15-74 år efter överenskommen tid och näringsgren, år 2006-2015. Tusental.

13a. Employed men aged 15-74 years old, by usual hours worked and branch of industry. 2006-2015. Thousands.

Överenskommen tid Näringsgren	1000-tal									
	År									
	2006	2007	2008	2009	2010	2011	2012	2013	2014	2015
	(1)	(2)	(3)	(4)	(5)	(6)	(7)	(8)	(9)	(10)
1-19 timmar:										
Jordbruk, skogsbruk o fiske	6,4	6,8	5,9	6,5	6,3	6,4	7,3	6,6	6,0	6,7
Tillverkning o utvinning, energi o miljö <i>därv Tillverkning av verkstadsvaror</i>	7,6	7,4	8,6	7,2	6,8	6,9	5,8	4,6	5,9	5,4
Byggverksamhet	2,9	2,9	3,5	2,4	3,0	3,4	1,9	2,1	2,2	1,8
Handel	4,2	3,7	5,1	4,8	6,3	6,0	4,9	6,2	5,7	4,0
Transport	15,7	16,2	16,5	17,9	15,9	18,6	17,9	17,4	17,5	19,0
Hotell och restaurang	7,1	7,5	7,6	8,0	7,7	7,7	10,0	9,1	8,1	10,4
Information och kommunikation	6,7	7,9	8,7	9,8	9,6	7,8	7,7	9,1	8,1	7,6
Finansiell verksamhet, företagstjänster	6,2	5,0	3,8	4,1	2,6	4,5	4,3	3,8	3,7	4,4
Offentlig förvaltning m.m.	21,6	23,9	22,2	23,0	25,1	25,4	29,1	30,1	31,3	30,3
Utbildning	4,3	3,8	4,0	3,6	3,8	5,1	4,3	4,6	5,8	5,8
Vård och omsorg	5,8	5,6	6,2	6,0	6,4	6,5	7,7	8,2	9,4	7,6
Personliga och kulturella tjänster	7,4	6,5	7,2	7,8	8,4	9,2	8,2	9,0	9,7	12,6
Uppgift saknas	8,7	7,9	9,2	9,7	11,7	12,0	11,9	14,2	14,5	12,0
Sysselsatta utomlands
Summa sysselsatta män med 1-19 timmar	102,5	103,2	106,1	109,9	111,8	117,0	120,2	124,7	127,2	127,1
20-34 timmar:										
Jordbruk, skogsbruk o fiske	8,2	8,3	9,2	8,8	9,1	9,2	10,2	8,8	10,3	11,3
Tillverkning o utvinning, energi o miljö <i>därv Tillverkning av verkstadsvaror</i>	30,6	30,6	33,0	30,5	26,5	27,2	28,0	23,5	21,6	24,2
Byggverksamhet	14,1	14,2	15,0	13,7	10,6	10,2	9,7	8,7	8,2	9,3
Handel	11,5	12,3	12,1	9,7	12,3	11,9	12,4	12,5	10,7	10,3
Transport	24,3	26,0	26,4	27,9	29,5	26,0	27,0	30,6	30,5	33,6
Hotell och restaurang	16,5	16,3	16,1	18,4	18,8	19,3	18,9	19,9	20,1	19,8
Information och kommunikation	9,6	10,4	10,5	10,9	13,0	11,5	12,2	13,3	13,1	16,3
Finansiell verksamhet, företagstjänster	6,5	6,7	5,6	6,3	5,7	5,8	7,1	7,8	8,6	8,8
Offentlig förvaltning m.m.	27,6	30,0	33,6	33,5	35,5	36,6	36,6	33,3	37,0	39,0
Utbildning	6,3	7,1	7,9	7,8	6,1	6,3	6,9	7,6	9,2	7,5
Vård och omsorg	14,4	15,0	13,3	15,7	17,6	16,2	15,4	17,2	17,5	21,0
Personliga och kulturella tjänster	21,6	21,5	18,5	21,3	23,0	24,0	25,1	26,1	25,1	25,6
Uppgift saknas	11,9	11,8	13,3	14,5	15,1	12,2	12,1	13,6	15,5	15,6
Sysselsatta utomlands	1,1	.	.
Summa sysselsatta män med 20-34 timmar	191,6	198,8	202,9	209,3	216,4	210,1	215,8	218,9	222,9	235,5
35- timmar:										
Jordbruk, skogsbruk o fiske	59,3	63,0	62,9	60,6	58,4	56,2	55,9	57,3	56,4	56,0
Tillverkning o utvinning, energi o miljö <i>därv Tillverkning av verkstadsvaror</i>	467,5	466,6	469,4	426,4	418,7	428,8	412,4	402,9	398,4	400,7
Byggverksamhet	232,8	236,8	240,6	213,2	209,7	214,8	205,3	201,6	200,3	201,3
Handel	233,5	246,3	257,2	252,1	255,8	262,9	265,9	263,4	267,2	266,6
Transport	268,7	267,3	267,7	260,9	263,8	268,1	264,2	263,2	257,9	257,7
Hotell och restaurang	156,1	156,5	150,7	149,9	156,0	152,4	152,0	159,0	157,8	157,2
Information och kommunikation	42,5	45,6	43,7	43,1	46,9	43,3	41,2	46,3	52,5	54,9
Finansiell verksamhet, företagstjänster	107,3	111,6	115,8	113,8	112,3	124,0	128,1	127,0	127,7	129,3
Offentlig förvaltning m.m.	299,9	320,9	336,1	327,3	333,3	346,8	347,9	355,1	370,8	383,4
Utbildning	104,6	110,6	105,1	102,8	107,7	113,9	116,5	119,4	125,1	122,5
Vård och omsorg	104,6	104,1	103,5	101,0	107,2	112,9	112,9	114,8	119,3	122,6
Personliga och kulturella tjänster	93,5	93,5	91,5	92,2	94,0	94,8	97,4	101,3	110,6	108,5
Uppgift saknas	69,9	70,6	71,7	72,3	73,0	70,1	73,2	75,3	69,3	68,4
Sysselsatta utomlands	3,1	2,3	1,9	.	1,5	3,5	5,1	4,7	3,6	3,7
Summa sysselsatta män med 35- timmar	21,9	27,2	32,6	31,6	31,4	28,9	28,4	28,1	29,7	28,4
Summa sysselsatta män med 35- timmar	2032,5	2086,0	2109,9	2035,2	2060,1	2106,5	2100,9	2117,8	2146,3	2159,9
Samtliga										
Jordbruk, skogsbruk o fiske	74,4	78,3	78,4	76,3	74,2	72,2	73,9	73,3	73,2	74,9
Tillverkning o utvinning, energi o miljö <i>därv Tillverkning av verkstadsvaror</i>	506,0	504,9	511,1	464,3	452,4	463,0	446,5	431,2	426,2	430,7
Byggverksamhet	249,9	254,0	259,1	229,4	223,5	228,5	217,1	212,5	210,8	212,7
Handel	249,4	262,5	274,6	266,8	275,1	281,4	283,7	282,5	284,3	281,6
Transport	309,2	309,7	311,2	307,1	309,7	313,3	309,8	311,9	307,0	311,2
Hotell och restaurang	179,9	180,7	174,7	176,7	182,8	180,0	181,4	188,6	186,5	187,9
Information och kommunikation	59,1	64,2	63,2	64,2	69,8	63,0	61,6	69,0	74,0	79,5
Finansiell verksamhet, företagstjänster	120,2	123,3	125,3	124,5	120,9	134,3	139,8	139,0	140,1	142,7
Offentlig förvaltning m.m.	350,5	375,0	392,4	384,6	395,1	409,4	414,6	420,1	439,8	454,1
Utbildning	115,3	121,5	117,1	114,2	117,8	125,2	127,8	131,7	140,1	136,2
Vård och omsorg	124,9	124,8	123,2	122,8	131,3	135,9	136,1	140,4	146,4	151,4
Personliga och kulturella tjänster	122,7	121,6	117,3	121,6	125,6	128,3	131,3	136,6	146,1	147,2
Uppgift saknas	90,7	90,3	94,4	97,1	100,4	94,6	97,6	103,7	99,9	96,5
Sysselsatta utomlands	4,1	3,5	2,7	1,6	2,4	5,0	6,2	6,7	5,1	5,3
Summa sysselsatta män	24,5	29,9	36,2	36,9	36,0	32,6	32,1	33,1	33,8	31,0
Summa sysselsatta män	2330,8	2390,3	2421,8	2358,8	2393,6	2438,2	2442,4	2467,6	2502,5	2530,2

14a. Sysselsatta kvinnor 15-74 år efter överenskommen tid och näringsgren, år 2006-2015. Tusental.

14a. Employed women aged 15-74 years old, by usual hours worked and branch of industry. 2006-2015. Thousands.

Överenskommen tid Näringsgren	1000-tal									
	År									
	2006	2007	2008	2009	2010	2011	2012	2013	2014	2015
	(1)	(2)	(3)	(4)	(5)	(6)	(7)	(8)	(9)	(10)
1-19 timmar:										
Jordbruk, skogsbruk o fiske	2,3	3,4	3,2	3,4	3,5	3,4	4,3	3,0	3,8	5,5
Tillverkning o utvinning, energi o miljö	6,2	3,8	4,9	6,2	5,8	4,9	4,6	5,0	4,9	5,5
<i>därv Tillverkning av verkstadsvaror</i>	1,1	0,9	1,3	1,6	1,6	1,0	.	1,2	1,3	.
Byggsamhet	1,7	2,1	2,1	1,6	1,7	1,5	2,6	2,2	.	2,1
Handel	28,6	29,4	31,0	30,1	30,0	31,3	31,2	28,3	30,3	31,0
Transport	3,7	3,6	3,8	4,1	3,9	3,9	3,1	3,2	2,6	2,9
Hotell och restaurang	13,0	16,3	18,1	17,5	17,1	15,0	17,1	17,2	16,5	15,4
Information och kommunikation	2,5	2,8	2,7	3,8	2,3	2,3	1,8	2,4	2,4	2,7
Finansiell verksamhet, företagstjänster	20,7	23,7	21,5	22,0	22,1	25,0	23,3	25,1	27,5	26,7
Offentlig förvaltning m.m.	2,9	3,5	5,6	6,6	6,7	6,2	5,4	6,9	6,4	5,6
Utbildning	14,7	15,3	15,1	14,6	14,1	16,8	18,6	17,7	17,5	18,6
Vård och omsorg	27,8	33,2	34,4	31,7	30,4	32,5	32,7	33,1	34,3	35,1
Personliga och kulturella tjänster	16,2	16,7	18,2	18,4	20,0	20,9	20,2	21,9	23,7	24,1
Uppgift saknas
Sysselsatta utomlands	0,8
Summa sysselsatta kvinnor med 1-19 timmar	141,6	154,6	161,6	161,1	158,7	165,9	167,2	168,2	172,6	176,3
20-34 timmar:										
Jordbruk, skogsbruk o fiske	4,9	4,0	4,1	6,2	5,2	5,4	5,3	5,0	3,6	5,0
Tillverkning o utvinning, energi o miljö	28,7	26,9	26,5	24,9	23,7	21,5	20,0	19,0	18,9	18,4
<i>därv Tillverkning av verkstadsvaror</i>	10,4	10,2	10,0	9,9	7,9	8,0	7,6	5,9	6,3	6,3
Byggsamhet	4,9	4,8	5,6	4,7	4,2	5,1	5,2	5,2	5,5	4,3
Handel	78,3	79,4	79,8	81,9	79,0	78,8	75,6	73,5	77,9	78,8
Transport	14,9	15,2	13,3	13,3	12,1	9,6	10,7	10,8	11,0	10,0
Hotell och restaurang	20,0	21,0	23,8	21,8	22,8	23,8	24,7	25,2	23,9	26,6
Information och kommunikation	10,9	10,1	8,7	7,6	7,3	8,3	9,3	7,9	6,9	6,5
Finansiell verksamhet, företagstjänster	61,6	61,4	62,9	66,2	63,0	61,2	62,8	63,2	60,3	60,2
Offentlig förvaltning m.m.	27,7	24,0	23,6	25,1	27,6	27,0	24,2	21,8	20,7	21,1
Utbildning	104,8	108,0	103,9	101,0	98,8	97,9	95,2	93,9	94,4	95,0
Vård och omsorg	227,0	236,2	224,8	215,1	216,0	213,1	207,8	200,8	196,1	195,6
Personliga och kulturella tjänster	36,3	33,5	36,4	34,3	33,2	33,3	34,4	37,0	38,6	36,0
Uppgift saknas	1,7	1,3	1,5	.	.
Sysselsatta utomlands	2,8	2,9	3,8	3,7	4,0	3,9	3,6	4,1	3,9	3,2
Summa sysselsatta kvinnor med 20-34 timmar	623,6	628,0	618,2	606,0	597,5	590,4	579,9	568,9	562,6	561,8
35- timmar:										
Jordbruk, skogsbruk o fiske	11,8	10,9	11,1	11,2	11,4	10,5	12,0	13,3	13,1	12,8
Tillverkning o utvinning, energi o miljö	122,5	127,3	122,1	110,4	109,1	114,0	116,1	119,1	110,3	106,6
<i>därv Tillverkning av verkstadsvaror</i>	50,6	51,2	54,3	45,9	43,8	45,6	50,7	52,2	44,5	42,0
Byggsamhet	12,6	15,3	15,8	14,6	16,0	16,7	20,7	20,9	20,0	19,9
Handel	125,1	127,4	130,3	124,9	127,3	134,5	132,2	131,1	134,5	136,7
Transport	34,4	37,0	38,9	38,0	37,8	39,0	37,9	37,4	38,0	38,7
Hotell och restaurang	35,1	37,3	36,9	35,8	39,7	38,8	38,2	38,5	41,2	42,5
Information och kommunikation	43,1	43,6	43,4	41,8	41,9	44,1	47,3	45,8	45,6	48,6
Finansiell verksamhet, företagstjänster	187,9	201,6	214,8	220,8	217,5	232,9	240,6	248,1	258,0	261,2
Offentlig förvaltning m.m.	106,9	110,7	113,7	119,9	119,2	119,1	126,2	135,5	139,9	150,2
Utbildning	243,3	243,1	243,5	239,2	241,5	249,5	261,3	264,1	274,2	288,7
Vård och omsorg	324,1	324,0	332,2	327,4	323,4	341,2	340,4	342,1	354,4	356,4
Personliga och kulturella tjänster	69,9	68,5	66,1	69,8	70,6	72,9	75,3	82,2	80,8	83,5
Uppgift saknas	2,2	1,6	1,5	.	1,2	2,5	2,8	2,9	2,3	2,4
Sysselsatta utomlands	10,2	14,9	16,7	14,3	11,7	11,0	11,2	12,7	14,8	12,8
Summa sysselsatta kvinnor med 35- timmar	1329,1	1363,0	1387,1	1368,4	1368,4	1426,7	1462,2	1493,9	1527,0	1561,1
Samtliga										
Jordbruk, skogsbruk o fiske	19,4	19,0	18,6	20,8	20,3	19,6	21,8	21,6	20,9	23,8
Tillverkning o utvinning, energi o miljö	157,6	158,0	153,7	141,6	138,8	140,5	141,0	143,4	134,3	130,9
<i>därv Tillverkning av verkstadsvaror</i>	62,2	62,4	65,6	57,4	53,4	54,7	59,1	59,3	52,2	49,6
Byggsamhet	19,3	22,3	23,7	21,0	22,0	23,3	28,6	28,3	26,5	26,4
Handel	232,4	236,6	241,8	237,3	237,0	245,0	239,7	233,7	243,8	247,0
Transport	53,1	56,0	55,9	55,5	54,1	52,5	51,8	51,5	51,7	51,7
Hotell och restaurang	68,3	74,9	79,0	75,7	80,5	77,9	80,6	81,6	82,3	85,6
Information och kommunikation	56,9	56,6	54,8	53,2	51,6	54,7	58,4	56,2	55,0	58,0
Finansiell verksamhet, företagstjänster	271,1	287,7	299,8	309,8	303,4	319,8	327,4	336,9	346,7	348,8
Offentlig förvaltning m.m.	137,5	138,1	143,0	151,8	153,6	152,4	156,0	164,4	167,2	177,1
Utbildning	363,1	367,1	363,0	355,1	354,7	364,7	375,3	376,2	386,7	402,6
Vård och omsorg	580,0	594,4	592,7	575,2	570,9	588,0	582,4	577,2	586,7	589,6
Personliga och kulturella tjänster	122,7	118,9	121,1	123,2	124,6	127,6	130,7	142,1	144,3	144,7
Uppgift saknas	3,5	2,4	2,6	.	1,9	5,7	5,1	5,6	4,5	4,1
Sysselsatta utomlands	13,8	18,5	21,4	18,9	16,8	16,0	16,0	18,4	19,4	16,7
Summa sysselsatta kvinnor	2098,6	2150,4	2171,1	2139,9	2130,1	2187,7	2214,8	2237,1	2269,8	2307,0

15a. Sysselsatta 15-74 år efter faktiskt arbetad tid och näringsgren, år 2006-2015. Tusental.

15a. Employed persons aged 15-74 years old, by actual hours worked and branch of industry. 2006-2015. Thousands.

Faktiskt arbetad tid Näringsgren	1000-tal									
	År									
	2006	2007	2008	2009	2010	2011	2012	2013	2014	2015
	(1)	(2)	(3)	(4)	(5)	(6)	(7)	(8)	(9)	(10)
1-19 timmar:										
Jordbruk, skogsbruk o fiske	8,6	10,2	9,8	10,1	10,1	10,2	11,7	10,2	10,7	11,9
Tillverkning o utvinning, energi o miljö <i>däruv Tillverkning av verkstadsvaror</i>	34,5	32,3	35,2	35,5	30,5	29,4	30,1	29,6	31,7	31,0
Byggsamhet	13,0	13,7	14,9	14,8	11,7	12,7	11,5	12,2	13,2	12,2
Handel	12,3	12,6	14,4	12,9	12,7	11,9	14,3	15,6	14,5	14,9
Transport	54,2	56,6	57,9	56,2	51,7	54,6	56,3	55,1	60,3	60,1
Hotell och restaurang	17,8	18,0	18,0	17,9	15,8	16,2	18,1	18,3	17,4	20,0
Information och kommunikation	21,0	26,0	26,8	26,5	27,4	22,1	26,0	27,5	26,1	25,9
Finansiell verksamhet, företagstjänster	13,8	12,3	12,9	12,7	10,4	10,9	11,7	12,4	12,3	15,4
Offentlig förvaltning m.m.	58,0	63,8	64,3	65,6	62,5	65,6	71,3	73,0	83,0	80,9
Utbildning	16,6	17,2	18,3	20,4	18,7	19,4	18,3	20,9	23,4	22,9
Vård och omsorg	41,8	41,7	41,5	43,1	42,0	40,8	45,2	45,8	47,5	48,0
Personliga och kulturella tjänster	72,7	74,0	75,3	77,3	68,3	72,3	72,8	73,6	76,0	78,7
Uppgift saknas	32,0	29,7	32,4	33,8	35,0	34,2	35,8	39,4	42,7	40,1
Sysselsatta utomlands	2,3	1,6	2,0	1,9	.
Summa sysselsatta med 1-19 timmar faktiskt arbetad tid	2,0	1,9	2,2	3,4	2,8	2,6	2,9	3,4	2,6	2,3
20-34 timmar:										
Jordbruk, skogsbruk o fiske	15,7	15,0	15,6	17,1	14,8	17,0	17,4	16,2	16,8	19,0
Tillverkning o utvinning, energi o miljö <i>däruv Tillverkning av verkstadsvaror</i>	128,8	127,8	118,9	123,6	105,9	109,5	106,9	101,2	102,9	103,5
Byggsamhet	59,5	58,3	57,4	60,5	47,3	50,5	49,3	45,9	47,8	47,0
Handel	47,1	47,6	46,4	49,7	45,3	48,8	51,1	50,7	52,4	49,5
Transport	121,3	122,3	122,0	128,0	121,1	123,2	123,3	124,2	129,1	132,4
Hotell och restaurang	44,1	44,0	40,6	44,7	43,3	44,2	43,9	44,1	44,4	44,4
Information och kommunikation	28,9	30,5	31,4	30,5	31,6	33,9	32,2	35,0	33,9	37,3
Finansiell verksamhet, företagstjänster	35,4	32,6	28,8	33,2	29,9	33,9	36,3	33,6	34,8	36,2
Offentlig förvaltning m.m.	131,2	134,5	135,4	144,5	139,4	146,1	150,1	149,4	157,5	160,5
Utbildning	55,4	54,1	52,7	58,8	56,1	56,3	57,0	58,8	65,1	63,3
Vård och omsorg	116,3	116,7	108,3	111,1	109,9	112,6	112,8	113,2	118,3	121,8
Personliga och kulturella tjänster	214,7	222,2	212,1	212,5	209,5	214,5	212,1	206,3	209,6	206,3
Uppgift saknas	49,9	48,7	49,2	51,3	50,2	50,6	51,9	56,8	55,7	56,2
Sysselsatta utomlands	1,7	1,5	.	.	.	2,9	2,5	3,0	2,1	2,5
Summa sysselsatta med 20-34 timmar faktiskt arbetad tid	5,5	6,6	8,6	7,6	9,2	6,6	7,6	7,7	8,4	6,1
35- timmar:										
Jordbruk, skogsbruk o fiske	60,2	62,9	62,6	61,0	60,5	56,6	57,7	58,3	58,0	58,1
Tillverkning o utvinning, energi o miljö <i>däruv Tillverkning av verkstadsvaror</i>	399,1	404,2	408,7	347,5	371,2	379,0	364,2	356,9	344,2	341,3
Byggsamhet	193,3	198,7	203,7	163,5	178,9	180,0	174,9	172,5	163,4	163,2
Handel	174,7	187,9	198,2	186,8	202,8	206,6	205,7	201,9	199,9	199,7
Transport	296,3	295,9	300,7	286,1	301,2	305,7	298,3	291,9	287,8	288,9
Hotell och restaurang	136,7	140,2	139,1	132,7	143,5	141,0	136,8	143,2	143,4	139,5
Information och kommunikation	62,3	66,8	66,6	64,6	72,9	69,4	66,0	69,1	78,3	82,2
Finansiell verksamhet, företagstjänster	102,9	109,0	112,5	103,8	108,5	119,7	121,9	120,0	117,4	118,7
Offentlig förvaltning m.m.	339,1	365,3	388,3	376,0	395,3	412,2	408,0	416,6	429,8	438,6
Utbildning	136,5	145,6	145,5	142,0	151,3	157,2	160,4	165,3	166,2	169,1
Vård och omsorg	227,7	232,9	236,5	226,4	240,6	250,6	256,2	257,4	269,3	272,5
Personliga och kulturella tjänster	284,7	292,4	302,1	290,3	303,1	315,7	311,4	315,4	324,3	320,8
Uppgift saknas	102,4	102,7	102,3	103,7	108,1	106,1	108,3	113,0	109,8	108,8
Sysselsatta utomlands	4,1	3,2	3,0	.	2,4	4,4	5,8	5,8	4,4	4,5
Summa sysselsatta med 35- timmar faktiskt arbetad tid	25,0	32,5	36,8	33,8	32,5	31,3	30,6	30,4	32,8	30,6
Samtliga										
Jordbruk, skogsbruk o fiske	93,8	97,2	97,0	97,0	94,6	91,7	95,7	94,8	94,2	98,7
Tillverkning o utvinning, energi o miljö <i>däruv Tillverkning av verkstadsvaror</i>	663,5	662,9	664,8	605,9	591,2	603,5	587,4	574,6	560,5	561,6
Byggsamhet	312,1	316,4	324,7	286,7	276,9	283,2	276,2	271,8	263,0	262,3
Handel	268,6	284,8	298,3	287,7	297,0	304,6	312,3	310,8	310,8	308,0
Transport	541,6	546,4	553,0	544,4	546,7	558,3	549,5	545,5	550,8	558,3
Hotell och restaurang	233,0	236,7	230,6	232,2	236,8	232,6	233,2	240,1	238,2	239,6
Information och kommunikation	127,4	139,0	142,2	139,9	150,3	140,8	142,2	150,5	156,2	165,0
Finansiell verksamhet, företagstjänster	177,1	179,9	180,1	177,7	172,5	189,1	198,1	195,2	195,0	200,7
Offentlig förvaltning m.m.	621,5	662,7	692,3	694,4	698,5	729,3	742,0	757,0	786,5	802,8
Utbildning	252,8	259,7	260,2	265,9	271,4	277,6	283,8	296,2	307,3	313,3
Vård och omsorg	488,0	491,9	486,2	478,0	486,0	500,5	511,5	516,6	533,1	554,0
Personliga och kulturella tjänster	702,7	716,0	710,0	696,8	696,5	716,3	713,7	713,8	732,8	736,9
Uppgift saknas	213,4	209,2	215,5	220,2	225,0	222,2	228,3	245,8	244,1	241,3
Sysselsatta utomlands	7,6	5,9	5,3	2,7	4,3	10,7	11,3	12,3	9,6	9,4
Summa sysselsatta	38,3	48,4	57,6	55,8	52,8	48,5	48,1	51,4	53,2	47,8
Summa sysselsatta	4429,4	4540,7	4593,0	4498,7	4523,7	4625,9	4657,1	4704,7	4772,3	4837,2

16a. Sysselsatta män 15-74 år efter faktiskt arbetad tid och näringsgren, år 2006-2015. Tusental.

16a. Employed men aged 15-74 years old, by actual hours worked and branch of industry. 2006-2015. Thousands.

Faktiskt arbetad tid Näringsgren	1000-tal									
	År									
	2006	2007	2008	2009	2010	2011	2012	2013	2014	2015
	(1)	(2)	(3)	(4)	(5)	(6)	(7)	(8)	(9)	(10)
1-19 timmar:										
Jordbruk, skogsbruk o fiske	5,9	6,5	6,5	6,7	6,1	6,8	7,5	7,2	7,0	6,9
Tillverkning o utvinning, energi o miljö	21,9	21,9	23,7	23,4	19,6	19,8	19,6	18,6	21,3	20,4
<i>däruv Tillverkning av verkstadsvaror</i>	9,2	9,8	10,5	10,9	8,1	9,0	7,9	8,4	9,0	8,7
Byggsamhet	9,9	9,9	11,5	10,4	10,9	10,1	10,3	12,5	12,3	11,7
Handel	20,6	22,2	22,2	21,6	19,6	21,5	22,4	22,2	25,4	25,1
Transport	12,5	11,5	12,2	11,4	10,1	11,0	13,1	13,1	12,7	14,9
Hotell och restaurang	7,4	9,0	8,9	9,6	10,0	7,7	8,2	9,8	9,0	8,9
Information och kommunikation	8,9	7,2	8,0	7,4	6,0	6,7	8,1	7,9	8,0	9,5
Finansiell verksamhet, företagstjänster	27,2	30,0	31,3	32,3	31,7	32,1	36,4	37,8	41,4	41,8
Offentlig förvaltning m.m.	7,3	6,7	6,9	7,1	6,5	7,6	7,0	7,9	9,8	9,3
Utbildning	9,3	10,1	9,9	10,5	11,5	10,3	11,5	12,6	14,3	12,5
Vård och omsorg	10,7	10,6	10,3	11,5	10,9	11,9	11,5	12,9	14,5	15,0
Personliga och kulturella tjänster	10,0	9,2	10,8	12,1	13,1	11,7	12,8	14,7	15,6	12,9
Uppgift saknas
Sysselsatta utomlands	0,8	0,7	.	2,0	.	1,3	.	1,7	1,5	.
Summa sysselsatta män med 1-19 timmar faktiskt arbetad tid	152,8	156,1	163,3	166,3	157,3	159,2	170,3	179,8	193,5	190,7
20-34 timmar:										
Jordbruk, skogsbruk o fiske	11,4	11,4	11,4	11,5	10,2	11,6	12,5	11,4	12,9	13,6
Tillverkning o utvinning, energi o miljö	89,7	88,7	83,4	89,3	74,2	76,6	75,1	70,2	72,3	75,0
<i>däruv Tillverkning av verkstadsvaror</i>	44,2	42,9	42,4	46,0	35,6	37,8	35,5	33,8	35,1	36,2
Byggsamhet	41,4	41,7	40,7	43,8	39,7	41,9	43,8	44,1	45,6	43,9
Handel	52,2	51,7	50,2	55,5	52,4	50,6	52,8	56,9	56,9	58,9
Transport	29,8	29,6	26,3	30,6	29,8	31,7	31,3	31,6	32,3	32,1
Hotell och restaurang	10,8	11,1	10,8	11,7	13,1	12,2	11,9	13,0	13,2	15,3
Information och kommunikation	21,6	20,6	18,1	21,3	18,6	21,7	23,2	21,9	23,2	24,8
Finansiell verksamhet, företagstjänster	61,0	65,2	64,6	68,5	67,1	71,5	71,8	68,0	76,4	81,6
Offentlig förvaltning m.m.	19,9	20,1	20,0	20,9	19,9	21,6	21,5	22,8	26,8	25,1
Utbildning	22,1	20,9	18,0	21,2	21,6	22,5	22,1	24,2	25,3	27,5
Vård och omsorg	27,6	27,8	25,2	28,4	28,5	28,2	29,3	32,1	32,6	32,5
Personliga och kulturella tjänster	16,9	16,5	17,4	19,5	18,9	17,6	18,0	19,4	19,7	19,9
Uppgift saknas	1,2	1,2	1,5	1,1	1,3
Sysselsatta utomlands	2,6	3,4	4,7	4,2	5,5	3,7	4,0	3,6	4,3	3,0
Summa sysselsatta män med 20-34 timmar faktiskt arbetad tid	408,0	409,5	391,3	426,6	399,8	412,6	418,4	420,8	442,4	454,5
35- timmar:										
Jordbruk, skogsbruk o fiske	50,0	53,6	53,3	51,6	50,9	48,2	47,4	47,3	47,4	47,5
Tillverkning o utvinning, energi o miljö	323,0	323,2	329,5	279,2	298,8	303,5	288,8	279,9	271,5	272,2
<i>däruv Tillverkning av verkstadsvaror</i>	161,7	166,1	169,0	136,2	150,1	151,0	143,3	139,1	136,2	137,0
Byggsamhet	166,4	177,0	186,8	177,6	191,2	195,1	191,9	188,0	186,9	186,9
Handel	202,5	200,2	204,4	194,4	204,6	201,4	195,4	190,9	190,1	190,1
Transport	113,9	115,2	112,9	108,7	119,2	114,9	112,5	119,1	117,4	114,8
Hotell och restaurang	35,8	38,4	37,5	36,3	40,3	37,9	35,5	39,0	45,3	48,2
Information och kommunikation	74,3	79,4	83,4	77,6	80,9	89,8	90,3	90,2	88,5	88,4
Finansiell verksamhet, företagstjänster	217,0	232,0	245,2	231,9	248,1	255,9	250,8	255,9	264,3	267,9
Offentlig förvaltning m.m.	69,3	76,6	72,3	68,7	73,5	77,0	79,4	80,3	80,9	78,9
Utbildning	72,2	73,2	73,5	69,8	76,8	79,7	80,4	79,8	83,3	84,5
Vård och omsorg	68,0	66,1	65,0	64,2	69,1	71,6	72,3	72,9	79,2	79,9
Personliga och kulturella tjänster	53,1	54,1	55,2	53,6	56,3	54,0	54,9	56,5	52,1	50,0
Uppgift saknas	2,4	2,0	1,7	.	1,4	2,7	3,9	3,7	2,7	2,7
Sysselsatta utomlands	16,8	20,6	24,5	23,1	23,9	22,4	22,0	21,4	21,4	20,6
Summa sysselsatta män med 35- timmar faktiskt arbetad tid	1464,8	1511,6	1545,0	1437,4	1535,0	1558,8	1531,4	1529,3	1531,6	1532,6
Samtliga										
Jordbruk, skogsbruk o fiske	74,4	78,3	78,4	76,3	74,2	72,2	73,9	73,3	73,2	74,9
Tillverkning o utvinning, energi o miljö	506,0	504,9	511,1	464,3	452,4	463,0	446,5	431,2	426,2	430,7
<i>däruv Tillverkning av verkstadsvaror</i>	249,9	254,0	259,1	229,4	223,5	228,5	217,1	212,5	210,8	212,7
Byggsamhet	249,4	262,5	274,6	266,8	275,1	281,4	283,7	282,5	284,3	281,6
Handel	309,2	309,7	311,2	307,1	309,7	313,3	309,8	311,9	307,0	311,2
Transport	179,9	180,7	174,7	176,7	182,8	180,0	181,4	188,6	186,5	187,9
Hotell och restaurang	59,1	64,2	63,2	64,2	69,8	63,0	61,6	69,0	74,0	79,5
Information och kommunikation	120,2	123,3	125,3	124,5	120,9	134,3	139,8	139,0	140,1	142,7
Finansiell verksamhet, företagstjänster	350,5	375,0	392,4	384,6	395,1	409,4	414,6	420,1	439,8	454,1
Offentlig förvaltning m.m.	115,3	121,5	117,1	114,2	117,8	125,2	127,8	131,7	140,1	136,2
Utbildning	124,9	124,8	123,2	122,8	131,3	135,9	136,1	140,4	146,4	151,4
Vård och omsorg	122,7	121,6	117,3	121,6	125,6	128,3	131,3	136,6	146,1	147,2
Personliga och kulturella tjänster	90,7	90,3	94,4	97,1	100,4	94,6	97,6	103,7	99,9	96,5
Uppgift saknas	4,1	3,5	2,7	1,6	2,4	5,0	6,2	6,7	5,1	5,3
Sysselsatta utomlands	24,5	29,9	36,2	36,9	36,0	32,6	32,1	33,1	33,8	31,0
Summa sysselsatta män	2330,8	2390,3	2421,8	2358,8	2393,6	2438,2	2442,4	2467,6	2502,5	2530,2

17a. Sysselsatta kvinnor 15-74 år efter faktiskt arbetad tid och näringsgren, år 2006-2015. Tusental.

17a. Employed women aged 15-74 years old, by actual hours worked and branch of industry. 2006-2015. Thousands.

Faktiskt arbetad tid Näringsgren	1000-tal									
	År									
	2006	2007	2008	2009	2010	2011	2012	2013	2014	2015
	(1)	(2)	(3)	(4)	(5)	(6)	(7)	(8)	(9)	(10)
1-19 timmar:										
Jordbruk, skogsbruk o fiske	2,7	3,7	3,4	3,4	4,0	3,4	4,1	3,0	3,7	5,0
Tillverkning o utvinning, energi o miljö	12,6	10,5	11,5	12,0	10,9	9,7	10,5	11,0	10,4	10,6
<i>däruv Tillverkning av verkstadsva</i>	3,8	3,9	4,5	4,0	3,6	3,7	3,6	3,8	4,1	3,5
Byggverksamhet	2,4	2,7	2,9	2,5	1,8	1,9	3,9	3,1	2,2	3,2
Handel	33,6	34,4	35,7	34,7	32,1	33,1	33,9	32,9	34,9	35,0
Transport	5,3	6,4	5,8	6,5	5,7	5,2	5,1	5,2	4,7	5,1
Hotell och restaurang	13,7	17,0	17,9	16,9	17,4	14,4	17,8	17,7	17,1	17,0
Information och kommunikation	4,8	5,1	5,0	5,3	4,4	4,2	3,6	4,5	4,4	5,9
Finansiell verksamhet, företagstjänster	30,8	33,8	33,0	33,3	30,8	33,5	34,9	35,3	41,5	39,2
Offentlig förvaltning m.m.	9,3	10,5	11,4	13,3	12,2	11,7	11,3	13,0	13,6	13,6
Utbildning	32,5	31,6	31,6	32,6	30,5	30,5	33,7	33,2	33,2	35,4
Vård och omsorg	62,0	63,5	65,0	65,7	57,4	60,4	61,3	60,7	61,5	63,6
Personliga och kulturella tjänster	22,0	20,6	21,6	21,7	21,9	22,4	23,0	24,7	27,1	27,2
Uppgift saknas	1,5
Sysselsatta utomlands	1,2	1,2	1,4	.	1,6	.	1,7	1,7	.	.
Summa sysselsatta kvinnor med 1-19 timmar faktiskt arbetad tid	233,4	241,2	246,3	249,6	230,8	233,2	245,7	247,2	256,7	262,5
20-34 timmar:										
Jordbruk, skogsbruk o fiske	4,4	3,6	4,2	5,6	4,6	5,4	4,8	4,8	3,9	5,4
Tillverkning o utvinning, energi o miljö	39,1	39,1	35,5	34,3	31,8	32,9	31,8	31,0	30,6	28,5
<i>däruv Tillverkning av verkstadsva</i>	15,4	15,4	15,0	14,5	11,6	12,8	13,7	12,1	12,6	10,9
Byggverksamhet	5,7	5,9	5,7	5,9	5,6	6,9	7,3	6,6	6,8	5,7
Handel	69,0	70,6	71,7	72,6	68,8	72,5	70,5	67,3	72,3	73,6
Transport	14,2	14,5	14,3	14,1	13,5	12,5	12,6	12,5	12,1	12,3
Hotell och restaurang	18,0	19,4	20,6	18,7	18,5	21,7	20,3	22,0	20,8	22,0
Information och kommunikation	13,8	11,9	10,7	11,9	11,3	12,3	13,1	11,7	11,7	11,3
Finansiell verksamhet, företagstjänster	70,2	69,3	70,8	76,0	72,3	74,6	78,3	81,3	81,0	78,9
Offentlig förvaltning m.m.	35,5	34,0	32,8	37,9	36,1	34,6	35,5	36,0	38,3	38,3
Utbildning	94,2	95,9	90,3	89,8	88,3	90,1	90,7	89,0	93,0	94,3
Vård och omsorg	187,1	194,4	187,0	184,2	181,0	186,3	182,9	174,2	177,1	173,8
Personliga och kulturella tjänster	33,0	32,2	31,9	31,8	31,3	33,0	34,0	37,4	36,1	36,3
Uppgift saknas	1,7	1,4	1,5	.	.
Sysselsatta utomlands	2,9	3,2	4,0	3,5	3,7	2,9	3,6	4,1	4,1	3,0
Summa sysselsatta kvinnor med 20-34 timmar faktiskt arbetad tid	588,0	594,6	580,1	586,4	567,2	587,4	586,8	579,4	588,8	584,7
35- timmar:										
Jordbruk, skogsbruk o fiske	10,2	9,3	9,3	9,4	9,6	8,5	10,3	11,0	10,7	10,6
Tillverkning o utvinning, energi o miljö	76,1	80,9	79,2	68,3	72,4	75,4	75,4	77,0	72,6	69,0
<i>däruv Tillverkning av verkstadsva</i>	31,6	32,6	34,8	27,3	28,8	29,0	31,7	33,4	27,2	26,2
Byggverksamhet	8,3	10,9	11,4	9,2	11,6	11,4	13,8	13,9	13,1	12,8
Handel	93,7	95,7	96,3	91,7	96,6	96,6	96,8	96,5	96,9	98,8
Transport	22,8	25,0	26,2	24,0	24,3	26,1	24,3	24,1	25,9	24,6
Hotell och restaurang	26,5	28,4	29,1	28,4	32,5	31,4	30,5	30,1	33,0	33,9
Information och kommunikation	28,5	29,6	29,0	26,2	27,6	29,9	31,6	29,8	28,9	30,3
Finansiell verksamhet, företagstjänster	122,1	133,2	143,1	144,1	147,2	156,4	157,2	160,7	165,6	170,7
Offentlig förvaltning m.m.	67,2	68,9	73,2	73,3	77,8	80,2	81,1	85,0	85,3	90,3
Utbildning	155,5	159,6	163,0	156,6	163,8	170,9	175,7	177,6	186,0	188,0
Vård och omsorg	216,7	226,3	237,1	226,2	234,0	244,1	239,1	242,5	245,2	240,9
Personliga och kulturella tjänster	49,3	48,7	47,2	50,1	51,9	52,1	53,4	56,6	57,7	58,8
Uppgift saknas	1,7	1,8	1,9	2,1	1,7	1,8
Sysselsatta utomlands	8,1	11,9	12,3	10,7	8,6	9,0	8,6	9,0	11,4	10,0
Summa sysselsatta kvinnor med 35- timmar faktiskt arbetad tid	886,8	929,7	957,9	918,7	959,0	996,7	999,9	1016,0	1033,9	1040,5
Samtliga										
Jordbruk, skogsbruk o fiske	19,4	19,0	18,6	20,8	20,3	19,6	21,8	21,6	20,9	23,8
Tillverkning o utvinning, energi o miljö	157,6	158,0	153,7	141,6	138,8	140,5	141,0	143,4	134,3	130,9
<i>däruv Tillverkning av verkstadsva</i>	62,2	62,4	65,6	57,4	53,4	54,7	59,1	59,3	52,2	49,6
Byggverksamhet	19,3	22,3	23,7	21,0	22,0	23,3	28,6	28,3	26,5	26,4
Handel	232,4	236,6	241,8	237,3	237,0	245,0	239,7	233,7	243,8	247,0
Transport	53,1	56,0	55,9	55,5	54,1	52,5	51,8	51,5	51,7	51,7
Hotell och restaurang	68,3	74,9	79,0	75,7	80,5	77,9	80,6	81,6	82,3	85,6
Information och kommunikation	56,9	56,6	54,8	53,2	51,6	54,7	58,4	56,2	55,0	58,0
Finansiell verksamhet, företagstjänster	271,1	287,7	299,8	309,8	303,4	319,8	327,4	336,9	346,7	348,8
Offentlig förvaltning m.m.	137,5	138,1	143,0	151,8	153,6	152,4	156,0	164,4	167,2	177,1
Utbildning	363,1	367,1	363,0	355,1	354,7	364,7	375,3	376,2	386,7	402,6
Vård och omsorg	580,0	594,4	592,7	575,2	570,9	588,0	582,4	577,2	586,7	589,6
Personliga och kulturella tjänster	122,7	118,9	121,1	123,2	124,6	127,6	130,7	142,1	144,3	144,7
Uppgift saknas	3,5	2,4	2,6	.	1,9	5,7	5,1	5,6	4,5	4,1
Sysselsatta utomlands	13,8	18,5	21,4	18,9	16,8	16,0	16,0	18,4	19,4	16,7
Summa sysselsatta kvinnor	2098,6	2150,4	2171,1	2139,9	2130,1	2187,7	2214,8	2237,1	2269,8	2307,0

18a. Anställda 15-74 år efter övertid och näringsgren, år 2006-2015. Tusental.

18a. Employees aged 15-74 years old, by overtime and branch of industry. 2006-2015. Thousands.

Övertid Näringsgren	1000-tal									
	År									
	2006	2007	2008	2009	2010	2011	2012	2013	2014	2015
	(1)	(2)	(3)	(4)	(5)	(6)	(7)	(8)	(9)	(10)
Övertid med ersättning										
Jordbruk, skogsbruk o fiske	5,5	7,0	6,4	6,1	6,0	6,8	6,7	8,2	6,8	6,6
Tillverkning o utvinning, energi o miljö	120,8	116,6	110,4	80,5	94,8	100,6	90,3	94,6	92,5	87,5
<i>därav Tillverkning av verkstadsvaror</i>	59,8	60,2	56,3	35,0	45,7	48,4	44,5	45,8	43,9	41,2
Byggsamhet	31,8	32,6	33,6	29,2	34,6	33,8	33,8	35,7	35,3	34,1
Handel	70,7	75,4	70,9	63,2	65,8	67,0	67,4	69,6	70,1	68,3
Transport	43,2	43,4	40,4	32,8	43,2	41,2	40,4	41,0	42,7	43,1
Hotell och restaurang	11,3	12,9	13,2	12,7	14,0	13,3	12,9	15,3	17,8	20,1
Information och kommunikation	24,0	23,0	23,1	19,8	20,6	22,3	22,1	21,2	19,1	18,7
Finansiell verksamhet, företagstjänster	75,0	80,6	79,4	72,3	77,7	83,7	86,4	86,8	90,8	88,2
Offentlig förvaltning m.m.	29,9	31,1	30,3	28,0	31,3	30,6	34,3	36,0	35,7	33,5
Utbildning	47,1	44,4	48,4	47,5	45,2	47,2	51,4	49,2	53,7	52,2
Vård och omsorg	86,5	86,6	90,2	84,0	86,0	88,1	90,6	96,4	98,2	93,5
Personliga och kulturella tjänster	18,6	17,8	18,3	19,7	18,1	20,1	20,1	20,5	20,0	21,5
Uppgift saknas
Anställda utomlands	5,4	7,4	8,9	7,9	7,0	7,4	6,7	8,2	7,6	6,3
Summa anställda med övertid med ersättning	570,2	579,1	574,1	503,7	544,4	562,8	564,0	583,7	590,7	573,9
Övertid utan ersättning										
Jordbruk, skogsbruk o fiske	1,3	0,8	1,2	1,2	.	.
Tillverkning o utvinning, energi o miljö	21,9	20,1	21,7	21,3	21,5	19,7	20,3	19,3	18,3	19,6
<i>därav Tillverkning av verkstadsvaror</i>	11,2	10,5	11,9	11,6	11,1	9,9	10,5	8,9	9,2	10,4
Byggsamhet	5,3	5,5	5,4	5,6	5,9	5,9	7,7	6,8	6,4	6,1
Handel	25,8	22,5	24,7	26,7	26,7	25,8	25,6	28,3	26,9	24,0
Transport	5,5	5,4	4,6	4,5	5,4	4,6	5,3	6,2	6,1	5,8
Hotell och restaurang	1,7	1,4	1,8	2,2	2,3	1,5	1,9	2,0	2,7	2,0
Information och kommunikation	13,8	13,2	13,8	12,6	13,2	13,1	13,9	13,1	14,1	12,8
Finansiell verksamhet, företagstjänster	36,8	34,5	39,5	41,2	39,7	36,5	42,0	44,1	42,0	38,1
Offentlig förvaltning m.m.	8,6	8,4	9,2	9,5	8,6	9,1	9,4	10,1	9,8	8,9
Utbildning	19,5	17,9	19,1	21,7	22,9	23,6	28,7	32,5	31,5	28,3
Vård och omsorg	10,0	10,7	11,5	11,6	12,3	12,6	14,1	16,1	14,6	14,2
Personliga och kulturella tjänster	7,5	6,1	6,5	7,0	7,2	6,6	6,4	7,1	7,1	6,2
Uppgift saknas
Anställda utomlands	2,7	3,1	2,5	2,8	2,9	2,4	3,4	2,6	4,1	3,3
Summa anställda med övertid utan ersättning	160,5	149,7	161,5	167,7	169,1	162,4	179,9	189,7	185,0	170,4
Övertid totalt										
Jordbruk, skogsbruk o fiske	6,7	7,7	7,4	7,2	6,5	7,6	7,6	9,2	7,7	7,3
Tillverkning o utvinning, energi o miljö	141,7	135,9	131,2	100,9	115,1	119,1	109,8	112,8	109,0	105,9
<i>därav Tillverkning av verkstadsvaror</i>	70,5	70,4	67,7	46,2	56,3	57,6	54,7	54,4	52,3	51,0
Byggsamhet	36,8	37,9	38,4	34,1	40,0	39,3	41,0	42,1	41,3	39,7
Handel	95,3	97,2	94,4	88,9	91,2	91,8	91,6	96,3	95,5	91,2
Transport	48,2	48,5	44,5	37,0	48,4	45,6	45,3	46,5	48,5	48,6
Hotell och restaurang	12,9	14,2	14,9	14,7	16,2	14,7	14,8	17,1	20,4	21,9
Information och kommunikation	37,3	35,9	36,6	32,0	33,0	34,8	35,5	33,5	32,7	30,8
Finansiell verksamhet, företagstjänster	110,5	114,2	117,8	112,1	115,7	118,9	126,8	129,0	130,8	124,9
Offentlig förvaltning m.m.	37,6	38,7	38,6	36,9	39,2	38,8	42,8	45,4	44,5	41,5
Utbildning	65,5	61,2	66,0	66,9	66,6	68,9	77,6	79,4	83,3	78,5
Vård och omsorg	94,9	95,8	99,8	94,2	96,7	98,5	102,2	109,6	109,7	104,5
Personliga och kulturella tjänster	25,4	23,6	24,4	26,0	24,7	26,1	26,0	27,0	26,2	27,1
Uppgift saknas	1,2	.	.	.
Anställda utomlands	7,9	10,3	11,3	10,5	9,7	9,7	9,9	10,6	11,6	9,5
Summa anställda med övertid	721,2	721,5	726,0	661,5	703,3	714,5	732,2	759,6	761,8	732,1

19a. Anställda män 15-74 år efter övertid och näringsgren, år 2006-2015. Tusental.

19a. Men who are employees aged 15-74 years old, by overtime and branch of industry. 2006-2015. Thousands.

Övertid Näringsgren	1000-tal									
	År									
	2006	2007	2008	2009	2010	2011	2012	2013	2014	2015
	(1)	(2)	(3)	(4)	(5)	(6)	(7)	(8)	(9)	(10)
Övertid med ersättning										
Jordbruk, skogsbruk o fiske	4,7	5,8	5,0	5,1	5,0	5,7	5,2	6,8	5,6	5,3
Tillverkning o utvinning, energi o miljö	98,9	95,1	91,5	64,3	76,6	81,0	71,9	76,0	74,7	71,0
<i>däruv Tillverkning av verkstadsvaror</i>	50,3	50,5	47,3	29,2	38,0	40,6	36,4	36,7	37,1	34,5
Byggsamhet	30,1	30,6	31,6	27,0	32,3	31,7	31,4	33,3	33,0	32,0
Handel	42,5	44,6	41,9	36,6	40,3	40,3	39,2	41,2	40,1	38,6
Transport	35,1	35,8	32,2	26,2	35,1	33,4	32,8	34,0	34,5	36,0
Hotell och restaurang	4,8	5,5	6,0	6,5	6,0	6,2	5,6	6,7	8,0	9,4
Information och kommunikation	16,7	15,4	16,5	14,6	14,3	15,5	16,4	15,3	14,0	13,2
Finansiell verksamhet, företagstjänster	43,4	44,5	46,4	40,9	44,4	49,8	50,2	50,3	52,5	51,3
Offentlig förvaltning m.m.	13,8	16,4	15,1	13,1	14,5	14,9	16,8	17,8	17,9	15,7
Utbildning	9,3	8,4	10,1	9,8	9,4	9,6	11,0	10,3	11,0	10,7
Vård och omsorg	17,0	15,6	14,5	15,3	16,9	16,7	17,5	18,8	20,5	19,6
Personliga och kulturella tjänster	7,7	8,2	8,8	9,0	8,2	8,7	8,5	8,8	9,1	8,7
Uppgift saknas
Anställda utomlands	4,0	4,5	5,8	5,0	5,2	5,6	4,8	6,0	5,2	4,0
Summa anställda män med övertid med ersättning	328,0	330,5	325,6	273,4	308,6	319,6	312,0	325,6	326,2	315,5
Övertid utan ersättning										
Jordbruk, skogsbruk o fiske	1,0	0,7
Tillverkning o utvinning, energi o miljö	18,6	17,0	17,6	17,9	18,6	15,5	16,0	15,2	14,9	15,3
<i>däruv Tillverkning av verkstadsvaror</i>	9,7	9,2	10,1	9,8	10,2	7,9	8,5	7,2	7,5	8,5
Byggsamhet	5,0	5,1	4,8	4,9	5,2	5,2	6,9	6,2	6,0	5,6
Handel	20,1	17,1	18,2	20,4	20,7	18,9	19,1	19,9	18,6	17,1
Transport	4,1	4,2	3,7	3,7	4,4	3,6	4,2	4,6	4,4	4,7
Hotell och restaurang	1,3	.	.	.	1,3	.
Information och kommunikation	9,7	10,0	10,1	9,6	10,1	10,5	10,0	10,0	11,0	9,4
Finansiell verksamhet, företagstjänster	25,1	24,0	26,6	26,6	26,1	23,5	27,2	27,8	26,7	23,6
Offentlig förvaltning m.m.	5,4	5,2	5,4	5,1	4,5	5,1	5,0	5,7	5,3	3,8
Utbildning	6,9	6,7	7,0	8,2	8,7	8,0	10,2	11,6	10,5	9,9
Vård och omsorg	3,7	4,2	3,8	3,6	4,1	4,0	4,5	5,0	4,1	3,6
Personliga och kulturella tjänster	4,1	3,5	3,6	4,2	4,2	3,6	3,1	3,6	3,5	3,3
Uppgift saknas
Anställda utomlands	1,8	1,9	1,4	2,2	2,3	1,8	2,3	2,1	2,6	1,9
Summa anställda män med övertid utan ersättning	106,6	100,3	104,0	108,6	110,9	101,2	110,6	113,7	109,8	100,0
Övertid totalt										
Jordbruk, skogsbruk o fiske	5,7	6,5	5,9	6,0	5,5	6,2	5,9	7,7	6,3	5,8
Tillverkning o utvinning, energi o miljö	116,7	111,4	108,5	81,5	94,1	95,6	87,3	90,2	88,0	85,1
<i>däruv Tillverkning av verkstadsvaror</i>	59,5	59,4	56,9	38,7	47,9	48,1	44,6	43,6	44,0	42,4
Byggsamhet	34,8	35,4	35,9	31,4	37,1	36,4	37,9	39,1	38,6	37,1
Handel	61,5	61,2	59,2	56,4	60,0	58,7	57,4	60,0	57,8	54,9
Transport	38,8	39,8	35,5	29,6	39,3	36,8	36,7	38,0	38,6	40,4
Hotell och restaurang	5,6	6,2	6,7	7,6	7,3	7,0	6,5	7,5	9,2	10,4
Information och kommunikation	26,0	25,2	26,3	23,8	24,0	25,6	26,1	24,7	24,5	22,1
Finansiell verksamhet, företagstjänster	67,6	67,8	72,3	66,7	69,5	72,7	76,4	77,0	77,9	74,0
Offentlig förvaltning m.m.	18,6	20,9	19,8	17,8	18,7	19,6	21,2	23,0	22,5	19,2
Utbildning	15,9	14,8	16,7	17,2	17,7	17,2	20,5	21,1	21,2	20,3
Vård och omsorg	20,1	19,2	17,9	18,5	20,6	20,3	21,1	22,7	23,9	22,3
Personliga och kulturella tjänster	11,6	11,5	12,3	12,8	12,1	12,0	11,4	12,2	12,3	11,6
Uppgift saknas
Anställda utomlands	5,6	6,3	7,2	7,0	7,4	7,3	6,9	7,9	7,7	5,9
Summa anställda män med övertid	428,9	426,6	424,6	376,4	413,7	415,9	416,3	431,6	428,8	409,4

20a. Anställda kvinnor 15-74 år efter övertid och näringsgren, år 2006-2015. Tusental.

20a. Women who are employees aged 15-74 years old, by overtime and branch of industry. 2006-2015. Thousands.

Övertid Näringsgren	1000-tal									
	År									
	2006	2007	2008	2009	2010	2011	2012	2013	2014	2015
	(1)	(2)	(3)	(4)	(5)	(6)	(7)	(8)	(9)	(10)
Övertid med ersättning										
Jordbruk, skogsbruk o fiske	0,8	1,2	1,4	.	1,0	1,2	1,6	1,4	1,2	1,3
Tillverkning o utvinning, energi o miljö <i>därav Tillverkning av verkstadsvaror</i>	21,9	21,5	18,9	16,2	18,2	19,7	18,3	18,7	17,8	16,5
Byggsamhet	1,7	2,0	2,0	2,1	2,2	2,1	2,4	2,4	2,3	2,2
Handel	28,2	30,8	29,0	26,6	25,6	26,7	28,2	28,4	30,0	29,7
Transport	8,1	7,6	8,2	6,7	8,1	7,8	7,6	7,0	8,2	7,1
Hotell och restaurang	6,6	7,4	7,2	6,1	7,9	7,1	7,3	8,6	9,9	10,7
Information och kommunikation	7,3	7,6	6,6	5,2	6,3	6,7	5,7	5,9	5,1	5,5
Finansiell verksamhet, företagstjänster	31,7	36,1	33,0	31,4	33,2	33,9	36,2	36,5	38,4	36,9
Offentlig förvaltning m.m.	16,1	14,8	15,3	14,9	16,8	15,7	17,5	18,2	17,8	17,7
Utbildning	37,8	36,0	38,3	37,7	35,8	37,6	40,4	38,9	42,7	41,5
Vård och omsorg	69,5	70,9	75,8	68,7	69,0	71,4	73,1	77,7	77,6	73,9
Personliga och kulturella tjänster	10,9	9,6	9,5	10,7	9,9	11,4	11,6	11,7	10,9	12,8
Uppgift saknas
Anställda utomlands	1,5	2,9	3,1	2,9	1,8	1,8	2,0	2,2	2,4	2,3
Summa anställda kvinnor med övertid med ersättning	242,2	248,5	248,5	230,4	235,8	243,2	252,0	258,1	264,5	258,4
Övertid utan ersättning										
Jordbruk, skogsbruk o fiske	0,2	0,1
Tillverkning o utvinning, energi o miljö <i>därav Tillverkning av verkstadsvaror</i>	3,3	3,1	4,1	3,3	2,9	4,2	4,2	4,1	3,5	4,3
Byggsamhet	1,5	1,3	1,9	1,8	.	1,9	2,0	1,7	1,6	2,0
Handel
Transport	5,7	5,5	6,5	6,3	6,0	7,0	6,5	8,3	8,3	6,9
Hotell och restaurang	1,3	1,2	1,0	1,6	1,7	.
Information och kommunikation	1,2	1,4	.
Finansiell verksamhet, företagstjänster	4,1	3,2	3,7	3,1	3,0	2,6	3,8	3,1	3,1	3,4
Offentlig förvaltning m.m.	11,6	10,5	12,9	14,6	13,6	13,0	14,8	16,3	15,3	14,6
Utbildning	3,2	3,2	3,8	4,4	4,0	4,0	4,3	4,4	4,4	5,1
Vård och omsorg	12,6	11,2	12,1	13,5	14,2	15,6	18,5	20,9	21,1	18,4
Personliga och kulturella tjänster	6,4	6,5	7,7	8,0	8,3	8,6	9,6	11,2	10,5	10,6
Uppgift saknas	3,4	2,6	2,9	2,8	3,0	3,0	3,3	3,5	3,6	2,9
Anställda utomlands
Summa anställda kvinnor med övertid utan ersättning	0,9	1,2
Övertid totalt										
Jordbruk, skogsbruk o fiske	1,1	1,2	1,5	.	1,0	1,3	1,7	1,6	1,4	1,5
Tillverkning o utvinning, energi o miljö <i>därav Tillverkning av verkstadsvaror</i>	25,0	24,5	22,7	19,4	21,0	23,5	22,5	22,6	21,0	20,8
Byggsamhet	11,0	11,0	10,8	7,5	8,5	9,6	10,1	10,7	8,3	8,7
Handel	2,0	2,5	2,5	2,7	2,9	2,9	3,1	3,0	2,7	2,6
Transport	33,7	36,0	35,2	32,5	31,2	33,1	34,2	36,3	37,7	36,3
Hotell och restaurang	9,3	8,6	9,0	7,3	9,1	8,8	8,6	8,4	9,9	8,2
Information och kommunikation	7,2	8,0	8,2	7,1	8,9	7,7	8,3	9,6	11,2	11,5
Finansiell verksamhet, företagstjänster	11,3	10,7	10,3	8,2	9,0	9,2	9,3	8,9	8,1	8,7
Offentlig förvaltning m.m.	42,8	46,4	45,5	45,4	46,1	46,3	50,4	52,0	52,8	50,9
Utbildning	19,0	17,8	18,8	19,2	20,5	19,2	21,6	22,3	22,0	22,3
Vård och omsorg	49,5	46,4	49,3	49,7	48,9	51,7	57,1	58,3	62,1	58,2
Personliga och kulturella tjänster	74,8	76,6	81,8	75,7	76,1	78,2	81,1	86,9	85,8	82,3
Uppgift saknas	13,8	12,1	12,1	13,2	12,6	14,2	14,6	14,9	13,9	15,4
Anställda utomlands
Summa anställda kvinnor med övertid	2,3	4,0	4,1	3,5	2,2	2,4	3,0	2,7	4,0	3,6
Summa anställda kvinnor med övertid	292,3	294,8	301,4	285,1	289,6	298,6	315,9	327,9	333,0	322,7

Fakta om statistiken

Dataunderlag

I temat används data från Arbetskraftsundersökningarna (AKU) som är en urvalsundersökning. Populationen är personer i åldern 15-74 år som är folkbokförda i Sverige. Data som redovisas i detta tema är årsgenomsnitt.

Definitioner och förklaringar

April 2005 infördes en ny EU-anpassad Arbetskraftsundersökning, vilket medför att vissa av nedanstående definitioner **inte är jämförbara** med de definitioner som använts till och med mars 2005. Oktober 2007 ändrades den svenska officiella arbetslöshetsdefinitionen till att, i enlighet med ILO:s definitioner och EU:s förordningar, även omfatta heltidsstuderande som sökt och kunnat arbeta. Även åldersgruppen är ändrad i AKU till att avse 15-74 år mot tidigare 16-64 år. För mer information om detta se www.scb.se/aku.

Nedanstående figur visar sambandet mellan några centrala begrepp i AKU. Av figuren framgår också uppdelningen av "befolkningen ej i arbete" på olika grupper vilka är gråmarkerade.

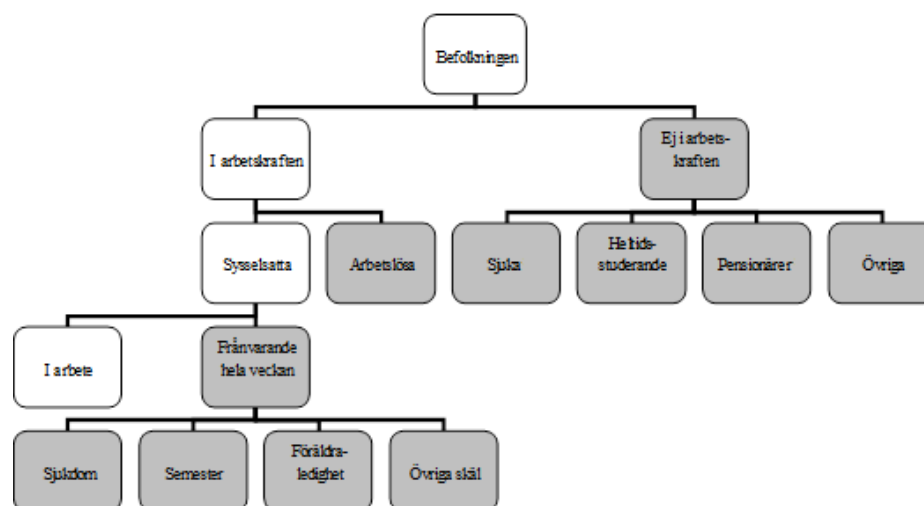

De gråmarkerade rutorna visar vilka undergrupper som ingår i gruppen *Personer ej i arbete*.

Sysseisatta omfattar följande grupper:

-personer som under en viss vecka (mätveckan) utförde något arbete (minst en timme), antingen som avlönade arbetstagare, som egna företagare (inklusive fria yrkesutövare) eller oavlönade medhjälpare i företag tillhörande make/maka eller annan medlem av samma hushåll (= **sysseisatta, i arbete**).

-personer som inte utförde något arbete enligt ovan, men som hade anställning, arbete som medhjälpare hushållsmedlem eller egen företagare (inklusive fria yrkesutövare) och var tillfälligt frånvarande under hela mätveckan. Frånvaron räknas oavsett om den varit betald eller inte (= **sysseisatta, frånvarande från arbetet**). Orsak till frånvaron kan vara sjukdom, semester, tjänstledighet (t ex för vård av barn eller studier), värnpliktstjänstgöring, arbetskonflikt eller ledighet av annan anledning.

Personer som deltar i vissa arbetsmarknadspolitiska program räknas som sysselsatta, t.ex. offentligt skyddat arbete, Samhall, start av näringsverksamhet eller anställning med lönebidrag eller anställningsstöd.

Fast anställda omfattar personer med tillsvidareanställning.

Tidsbegränsat anställda omfattar personer med vikariat, anställningsstöd, säsongsarbete, provanställning eller objekts-/projektanställning samt övriga former av tidsbegränsade anställningar.

Undersysselsatta omfattar personer som är sysselsatta men som arbetar mindre än de skulle vilja göra och som hade kunnat börja arbeta mer under mätveckan eller inom 14 dagar från mätveckans slut.

Arbetslösa omfattar följande grupper:

- personer som var utan arbete under mätveckan men som **sökt** arbete under de senaste fyra veckorna (mätveckan och tre veckor bakåt) och **kunde** arbeta mätveckan eller börja inom 14 dagar från mätveckans slut. Arbetslösa omfattar även personer som har fått ett arbete som börjar inom tre månader, förutsatt att de skulle ha kunnat arbeta mätveckan eller börja inom 14 dagar från mätveckans slut.

Relativa arbetslöshetstalet: Andelen (%) arbetslösa av antalet personer i arbetskraften.

I arbetskraften omfattar personer som är antingen sysselsatta eller arbetslösa.

Relativa arbetskraftstalet: Andelen (%) personer i arbetskraften av befolkningen.

Ej i arbetskraften omfattar:

- personer som varken är sysselsatta eller arbetslösa. Gruppen omfattar bl.a. personer som är studerande som inte har eller sökt arbete, pensionärer, hemarbetande, värnpliktiga eller långvarigt sjuka. Deltagare i de arbetsmarknadspolitiska program som betraktas som utbildning, t.ex. arbetspraktik och arbetsmarknadsutbildning, ingår också i gruppen.

Latent arbetsökande ingår i "ej i arbetskraften" och består av personer som velat och kunnat arbeta mätveckan, men som inte sökt arbete. Till denna grupp hänfördes också t.o.m. AKU september 2007 heltidsstuderande som sökt arbete.

Unga som varken arbetar eller studerar (NEET) omfattar:

- personer som under en given vecka (referensveckan) inte var sysselsatta, och som inte heller deltagit i studier (under referensveckan eller de tre veckorna som föregår referensveckan). Här avses såväl formella som informella studier.

Andel ungdomar som varken arbetar eller studerar: Andelen (%) unga som varken arbetar eller studerar av antalet personer i befolkningen för vilka uppgift om eventuella studier finns.

Befolkningen ej i arbete omfattar grupperna:

- sysselsatta som har varit frånvarande från arbetet minst en hel kalendervecka, arbetslösa samt personer utanför arbetskraften. Gruppen sysselsatta som har varit frånvarande från arbetet hela kalenderveckan delas in efter orsak i undergrupperna sjuka, semester, föräldradighet och övrigt. Personer utanför arbetskraften delas in i undergrupperna sjuka, studerande heltid, pension och övriga.

Så görs statistiken

AKU är en månatlig urvalsundersökning där antalet personer i urvalet varje månad har varierat över tiden. Mellan 1996 och 2000 var urvalsstorleken 17 000

men utökades successivt under 2001 till 21 000 personer för att därefter från och med februari 2004 minska till 19 500. Mellan 2006 och 2009 var 21 500 personer med i urvalet varje månad. Från och med januari 2010 har urvalet utökats till att omfatta 29 500 personer per månad. Som urvalsram används registret över totalbefolkningen (RTB). Tre separata urval används; ett för varje månad i kvartalet. I princip förnyas (roteras) vart och ett av urvalen med en åttondel mellan två på varandra efterföljande undersökningstillfällen. Det innebär att varje urvalsperson intervjuas sammanlagt åtta gånger under en tvåårsperiod. Urvalet räknas upp till befolkningstotaler. Datainsamlingen sker genom datorstödda standardiserade telefonintervjuer. Kodning av näringsgren och sektortillhörighet görs dels genom att utnyttja administrativa register (SCB:s Företagsdatabas FDB) med datorstöd, dels genom manuell kodning. Vid kodning av yrke och socioekonomisk gruppering används dels automatkodning genom matchning mot "lexikon", dels manuell kodning av intervjuvar.

Statistikens tillförlitlighet

De presenterade AKU-resultaten är **skattningar** behäftade med en viss osäkerhet på grund av olika felkällor som urvalsfel, bortfallsfel och mätfel. Felen kan vara slumpmässiga eller systematiska. De senare påverkar resultaten i en viss riktning.

Den **slumpmässiga osäkerheten** beroende på bl.a. urvalsfel och slumpmässiga mätfel kan uttryckas i form av **konfidensintervall** som beräknas med hjälp av skattningens **standardavvikelse**. I flera tabeller anges uppgifterna med osäkerhetstal i form av 95-procentiga konfidensintervall. Genom att beräkna konfidensintervall kan man få en uppfattning om hur stora skillnader mellan exempelvis närliggande månad och år som kan förklaras av slumpmässiga fel.

De **systematiska felens storlek** kan anges först efter särskilda kvalitetsstudier. Analyser av de olika felkällorna i AKU har visat att bortfallet och mätfelen är de felkällor som i första hand orsakar systematiska fel.

Genom användande av hjälpinformation (fr.o.m. 1993) vid skattningsförfarandet har bortfallsfelet reducerats betydligt jämfört med tidigare skattningsförfarande. En mätfelsstudie 2012/2013 visar att bruttotolet (det vill säga felaktigt medtagna och felaktigt utslutna enheter) för arbetskraftsstatus (sysselsatta, arbetslösa, ej i arbetskraften) uppgår till 2 procent och för variabeln anknytningsgrad (fast-, lös-, utan anknytning) till 6 procent.

Ramtäckning: En viss övertäckning föreligger i AKU beroende på att en del personer, som är födda utomlands, lämnar Sverige utan att anmäla det till svenska myndigheter. Undertäckningen i AKU bedöms vara högst obetydlig.

Bra att veta

Annan statistik

Uppgifter om sysselsättningen redovisas, förutom i AKU, även i andra undersökningar som registerbaserad arbetsmarknadsstatistik (RAMS), företagsbaserad sysselsättningsstatistik samt undersökningen av levnadsförhållanden (ULF). Dessa är dock inte jämförbara med AKU, huvudsakligen beroende på skillnader i undersökningsmetod, definitioner och mättidpunkt.

Arbetsförmedlingen redovisar varje månad uppgifter om antal personer, som är registrerade vid arbetsförmedlingarna och kan ta ett arbete direkt (antalet arbetsökande). Denna statistik är ett bra komplement till AKU t.ex. genom månadsvis redovisning av arbetssökande på regional nivå.

Mer information om statistiken och dess kvalitet ges i en särskild [Beskrivning av statistiken](#) på SCB:s webbplats, www.scb.se.

In English

Summary

The theme report on the Labour Force Surveys for the third quarter 2016 gives a description of the development of employed persons and employees by economic activity between 2006 and 2015. The report also presents changes in distribution in the groups.

The number of employed people aged 15 to 74 increased from 4 429 400 in 2006 to 4 837 200 in 2015. In 2015, the number of employed men amounted to 2 530 200 and the number of employed women amounted to 2 307 000.

In 2006, Human health and social work activities employed 702 700 people and was the economic activity that employed the most people. In 2015, Human health and social work activities employed 736 900 people and was the second largest economic activity.

In 2006, the Manufacturing, mining and quarrying, energy and environment economic activity employed the second highest number of people. The number of employed people in the activity dropped from 663 500 in 2006 to 561 600 in 2015, and is now the third largest activity. The number of employed people in Manufacturing, mining and quarrying, energy and environment decreased mainly in 2009, in connection with the financial crisis, and has not recovered since then. Instead, the number of employed people increased mainly in Financial operations, business services in the period from 2006 to 2015. In this economic activity, the number of employed people increased from 621 500 to 802 800 and was the economic activity with the highest number of employed people in 2015.

In 2015, the Trade economic activity had most young employed people aged 15 to 24, followed by Financial operations, business services. In Trade, 94 400 people aged 15 to 24 were employed, which corresponds to 18.2 percent of all young employed people. The age groups 25 to 54 years and 55 to 74 years reported the highest number of employed people in the economic activities Financial operations, business services and Human health and social work activities in 2015. In Financial operations, business services, employed people aged 25 to 54 amounted to 570 400, which corresponds to 17.3 percent of all employed people in that age group. In 2015, 190 400 people aged 55 to 74 were employed in the economic activity Human health and social work activities, which corresponds to 18.5 percent. Among men in age groups 25 to 54 years and 55 to 74 years, the largest numbers were employed in Financial operations, business services and Manufacturing, mining and quarrying, energy and environment. Among women in these age groups, the largest number was employed in the economic activity Human health and social work activities.

The number of foreign-born people employed in Human health and social work activities increased from 105 800 to 162 600 between 2006 and 2015. About one in five foreign-born employed people worked in this economic activity in 2015. In 2015, Accommodation and food ser-

vices was the economic activity with the highest proportion of foreign-born people, at 36.7 percent.

In 2015, the Manufacturing, mining and quarrying, energy and environment economic activity had the highest proportion of permanent employees, followed by Information and communication and Construction. Among employees in Manufacturing, mining and quarrying, energy and environment, 91.9 percent were permanent employees. The Accommodation and food services economic activity had the highest proportion of temporary employees in 2015, followed by Personal and cultural services. Among employed people in Accommodation and food services, 38.8 percent were temporary employees.

The Human health and social work activities had the highest number of municipal employees during the entire time period. The number of municipal employees in this economic activity amounted to 577 900 in 2006 and 538 600 in 2015. The number of municipal employees in the economic activity decreased mainly in 2009 and 2012. However, between 2006 and 2015, the number of employees in the private sector increased in Human health and social work activities. In 2006, there were 103 700 employees and nine years later there were 174 700.

In Construction, 93.0 percent of employed people had an agreed working time of 35 hours or more per week in 2015. This can be compared with the proportion of full-time employed people in Accommodation and food services, 59.0 percent, which was the lowest proportion among economic activities in 2015. In the period from 2006 to 2015, Accommodation and food services, Personal and cultural services and Human health and social work activities reported the lowest proportions of full-time employed people.

The proportion of employed people with an agreed working time of 20 to 34 hours per week was highest in Human health and social work activities in the years 2006 to 2015. The report shows that this proportion had a declining development between 2011 and 2014, while the proportion of full-time employed people increased. In 2015, employed people with an agreed working time of 20 to 34 hours per week comprised 30.0 percent of the economic activity. Among women employed in Human health and social work activities in 2015, 33.2 percent worked between 20 and 34 hours per week. The corresponding proportion among men was 17.4 percent.

List of tables

1a. Employed persons, by age and branch of industry, year 2006-2015. Thousands.	52
1b. Distribution among employed persons, by age and branch of industry, year 2006-2015. Percent.	53
1c. Distribution among employed persons, by age and branch of industry, year 2006-2015. Percent.	54
2a. Employed men, by age and branch of industry, year 2006-2015. Thousands	55
2b. Distribution among employed men, by age and branch of industry, year 2006-2015. Percent	56
2c. Distribution among employed men, by age and branch of industry, year 2006-2015. Percent	57
3a. Employed women, by age and branch of industry, year 2006-2015. Thousands	58
3b. Distribution among employed women, by age and branch of industry, year 2006-2015. Percent	59
3c. Distribution among employed women, by age and branch of industry, year 2006-2015. Percent	60
4a. Employed persons aged 15-74 years old, by Swedish born and foreign born and branch of industry. 2006-2015.Thousands.	61
4b. Distribution among employed persons aged 15-74 years old, Swedish born and foreign born persons and branch of industry, year 2006-2015. Percent.	62
4c. Distribution among employed persons aged 15-74 years old, Swedish born and foreign born persons and branch of industry, year 2006-2015. Percent.	63
5a. Employed men aged 15-74 years old, by Swedish born and foreign born and branch of industry. 2006-2015.Thousands.	64
5b. Distribution among employed men aged 15-74 years old, Swedish born and foreign born persons and branch of industry, year 2006-2015. Percent	65
5c. Distribution among employed men aged 15-74 years old, Swedish born and foreign born persons and branch of industry, year 2006-2015. Percent	66
6a. Employed women aged 15-74 years old, by Swedish born and foreign born and branch of industry. 2006-2015.Thousands.	67
6b. Distribution among employed women aged 15-74 years old, Swedish born and foreign born persons and branch of industry, year 2006-2015. Percent	68
6c. Distribution among employed women aged 15-74 years old, Swedish born and foreign born persons and branch of industry, year 2006-2015. Percent	69
7a. Employed persons aged 15-74 years old, by level of education and branch of industry. 2008-2015.Thousands.	70
7b. Distribution among employed persons aged 15-74 years old, by level of education and branch of industry. 2008-2015. Percent.	71
7c. Distribution among employed persons aged 15-74 years old, by level of education and branch of industry. 2008-2015. Percent.	72
8a. Employed men aged 15-74 years old, by level of education and branch of industry. 2008-2015.Thousands.	73

8b. Distribution among employed men aged 15-74 years old, by level of education and branch of industry. 2008-2015. Percent.	74
8c. Distribution among employed men aged 15-74 years old, by level of education and branch of industry. 2008-2015. Percent.	75
9a. Employed women aged 15-74 years old, by level of education and branch of industry. 2008-2015.Thousands.	76
9b. Distribution among employed women aged 15-74 years old, by level of education and branch of industry. 2008-2015. Percent.	77
9c. Distribution among employed women aged 15-74 years old, by level of education and branch of industry. 2008-2015. Percent.	78
10a. Employees aged 15-74 years old, by labour market attachment and branch of industry, year 2006-2015.Thousands.	79
10b. Distribution among employees aged 15-74 years old, by labour market attachment and branch of industry, year 2006-2015. Percent.	80
10c. Distribution among employees aged 15-74 years old, by labour market attachment and branch of industry, year 2006-2015. Percent.	81
11a. Employees aged 15-74 years old, by sector and branch of industry. 2006-2015.Thousands.	82
11b. Distribution among employees aged 15-74 years old, by sector and branch of industry, year 2006-2015. Percent.	83
11c. Distribution among employees aged 15-74 years old, by sector and branch of industry, year 2006-2015. Percent.	84
12a. Employed persons aged 15-74 years old, by usual hours worked and branch of industry. 2006-2015.Thousands.	85
12b. Distribution among employed persons aged 15-74 years old, by usual hours worked and branch of industry, year 2006-2015. Percent.	86
12c. Distribution among employed persons aged 15-74 years old, by usual hours worked and branch of industry, year 2006-2015. Percent.	87
13a. Employed men aged 15-74 years old, by usual hours worked and branch of industry. 2006-2015.Thousands.	88
13b. Distribution among employed men aged 15-74 years old, by usual hours worked and branch of industry, year 2006-2015. Percent.	89
13c. Distribution among employed men aged 15-74 years old, by usual hours worked and branch of industry, year 2006-2015. Percent.	90
14a. Employed women aged 15-74 years old, by usual hours worked and branch of industry. 2006-2015.Thousands.	91
14b. Distribution among employed women aged 15-74 years old, by usual hours worked and branch of industry, year 2006-2015. Percent.	92
14c. Distribution among employed women aged 15-74 years old, by usual hours worked and branch of industry, year 2006-2015. Percent.	93
15a. Employed persons aged 15-74 years old, by actual hours worked and branch of industry. 2006-2015.Thousands.	94
15b. Distribution among employed persons aged 15-74 years old, by actual hours worked and branch of industry, year 2006-2015. Percent.	95
15c. Distribution among employed persons aged 15-74 years old, by actual hours worked and branch of industry, year 2006-2015. Percent.	96
16a. Employed men aged 15-74 years old, by actual hours worked and branch of industry. 2006-2015.Thousands.	97

16b. Distribution among employed men aged 15-74 years old, by actual hours worked and branch of industry, year 2006-2015. Percent.	98
16c. Distribution among employed men aged 15-74 years old, by actual hours worked and branch of industry, year 2006-2015. Percent.	99
17a. Employed women aged 15-74 years old, by actual hours worked and branch of industry. 2006-2015.Thousands.	100
17b. Distribution among employed women aged 15-74 years old, by actual hours worked and branch of industry, year 2006-2015. Percent.	101
17c. Distribution among employed women aged 15-74 years old, by actual hours worked and branch of industry, year 2006-2015. Percent.	102
18a. Employees aged 15-74 years old, by overtime and branch of industry. 2006-2015.Thousands.	103
18b. Distribution among employees aged 15-74 years old, by overtime and branch of industry, year 2006-2015. Percent.	104
18c. Distribution among employees aged 15-74 years old, by overtime and branch of industry, year 2006-2015. Percent.	105
19a. Men who are employees aged 15-74 years old, by overtime and branch of industry. 2006-2015. Thousands.	106
19b. Distribution among men who are employees aged 15-74 years old, by overtime and branch of industry, year 2006-2015. Percent.	107
19c. Distribution among men who are employees aged 15-74 years old, by overtime and branch of industry, year 2006-2015. Percent.	108
20a. Women who are employees aged 15-74 years old, by overtime and branch of industry. 2006-2015.Thousands.	109
20b. Distribution among women who are employees aged 15-74 years old, by overtime and branch of industry, year 2006-2015. Percent.	110
20c. Distribution among women who are employees aged 15-74 years old, by overtime and branch of industry, year 2006-2015. Percent.	111

List of terms

Arbetslösa	unemployed
Anställda	employees
Arbetstimmar	hours worked
Arbetare	workers
Båda könen	both sexes
Därav	of which
Ej i arbetskraften	not in the labour force
Ej i arbete	not at work
Faktiskt arbetade timmar	actual hours worked
Fast anställd	permanently employed
Frånvarande från arbetet	persons absent from work
Frånvarande fr. arbetet hela veckan	absent from work the whole week
Företagare	employers, self-employed
I arbetskraften	in the labour force
I arbete	at work
Kvinnor	women
Latent arbetssökande	potentially looking for a job
Medhjälpande familjemedlem	unpaid family worker
Månad/månadsvis	month/monthly
Män	men
Näringsgren	branch of industry
Osäkerhetstal	measure of uncertainty
Outnyttjat arbetskraftsutbud	labour supply not utilized
Relativt arbetskraftstal	labour force rate / activity rate
Relativt arbetslöshetstal	unemployment rate
Relativt frånvarotal	absence ratio
Sektortillhörighet	sector of employment
Sysselsatta	employed
Sysselsättningsgrad	employment rate
Säsongrensade o utjämnade värden	seasonally adj.and smoothened figures
Tidigare arbetskraftstillhörighet	previous labour force status
Tidsbegränsat anställd	temporarily employed
Tjänstemän	salaried employees
Undersysselsatta	underemployed
Ursprungliga värden	original figures
Vanligen arbetade timmar	usual hours worked
Yrke	occupation
Ålder	age

